朝鮮日報

購讀料 壹個月八十錢○郵稅一個月拾五錢○三個月先金[illegible]○六個月先金[illegible]○壹個年先金[illegible]
廣告料 五號活字十五字詰一行金一圓廿錢 四號活字十字詰一行金二圓○二號活字七字詰金二圓四十錢○特別倍額
編輯兼發行人 金[illegible]
印刷人 金[illegible]
發行所 京城府水標町四三番地 朝鮮日報社 電話光化門三七二番 振替口座京城四〇九九番

冬寒이迫到혼 無家者의悲哀

赫々炎々한熱氣에金이流하고石이然하야赤脚으로解氷을踏하여도오히려熱哉熱哉를叫苦하든時期가昨日과如한데발서凉風이瑟々하고冷雨가霏々하야淸朝曉霜에萬物을凋殺하엿스니今日로부터一個月左右만過할진된膚를裂하고綿을折할大冬風雪에반다시如期히來할터인데우리同胞의無衣無食하고廢屋斷家하야街右路左에서彷徨飄浪하든者들이將且何處에寄宿하야來年의陽春德澤을再逢할가禽獸도一個窩巢는有하야自由로捿息하는方便이有하며昆虫도一個窩巢는有하야隱蔽로蟄藏하는處所가有하거늘우리는萬物의靈長인人이되야妻와稚子로더부러一家五六口乃至三四口가모다赤條々한血肉의塊로居할데는一間矮屋이無하야萍浮蓬轉의身世를恨歎하는者가觸目皆是인現象이니此가果然何를由하야如此한가

저蒼天은富한者、貴한者、勢力者、强橫者、貧乏者、孤弱者、卑賤者를다갓치一視하야偏僻되야愛憎함은아니언만은或境遇에는人으로하여금惠澤을蒙함이不同하게하야春溫과夏熱도貧賤한者를生하게하라고溫하고熱함이아니오秋凉과冬寒도富貴한者를凉하고寒하게함이아니라或何處에는春風이長吹하고或何處에는冬寒이常侵하야歡笑와悲鳴이極히不平하고不均하거니人世는차惡魔窟이요陽界는참苦勞海라할지로다鮮衣는그身體를掩하지못하고粟食은그腸胃를充하지못할뿐아니라寒濕한土窟에菜色의瘠面한그들이모다天性이懶惰하야動作을忌避하거나또는무슨罪惡이貫盈하야人類社會에서指斥을受하는者가아니어늘子々孫々이生々世々토록飽衣煖衣하고安居樂業하야熙々皞々하게生活하엿슴이四千年을已過하엿는데到今하야는乃苗乃裔의不肖이지窮身陋命의所賦인지는不知호되年々히增加하는者는兩者이無路하고窮息이無處하야다만鬼符가來到하기를坐待하는者뿐이니그逼切한個中況味를思及할진된我는차라리無盲코저하노라

何人이든지世間에來하야如何히偉大한事業을成就하거나特別한幸福을享하야그芳名을史策에遺傳하고그榮光을世人에게誇耀함은저마다期望하지못할바아니지만은그人格이만일痼癖日痼가아닐진된그身體를勞働하고그智巧를運用하면食이無하여서飢死하거나衣가無하여서凍死하거나家가無하여서路死하는理致는絕對로無한바이어늘우리의境遇는常例를脫하야所謂智識階級에處한者가그胸中에風雲을捲舒하는韜略이有할지라도衣食住問題에對하야는變通이無하고無智識階級에在한者가그身體를疲勞하야日夜를不息할지라도結局飢餓와溝壑의慘狀을規避하지못하니此에對하야單純히直觀的으로貧乏者의常事라고認定할바가아니라그所以然을한번推究함이可하지아니한가

京城一帶로言하더라도現今과갓치金融이逼迫하고經濟가壅塞하야人々마다生活難을唱하는今日일지라도富豪한者가多數히居住하고官廳會社에서相當한俸給을收入하는者가不少하야모든關係와여러情形이地方僻地에比較하면거위天壤의差가有하다할터이나一般窮蔽細民의苦況을周察하면到底히堪耐치못할悲慘이眞實로尋常하지아니한同時에各城廓附近과林野沿邊에重々疊々한窟宅土窟等을一看하면人으로하여금活地獄이곳此이라는感想을難禁할實況에一二가아닌데하믈며地方窮民과갓치本來에貧窮하고淒凉함이리요地方과都會의情形이小異하야地方에는住宅難은較少할지나衣食一欵에對하야는彼此가同一할지니누구를勿問하고모다寒心한前頭일은다시言할必要도無하거니와赤身과空腹으로老를扶하고幼를携하야疾病이侵襲하기容易한여러同胞가白雪寒風의猛威를抵抗하지못하고道路에飄泊하다가寒氷地獄에서死亡한情狀을想像하면言을出코저하다가도그言할바를不知하야個然自失할뿐이로다잇지하면九州被와千萬間廣厦를得하야우리同胞의寒乞者를大庇할가蒼天々々이

國際勞働運動史 (一三)

金垣譯

하엿換言하면社會主義運動에만重要視하고 卑近한眼前의小貿利를獲得함에全力을盡치아니한다하면恐하건딘勞働組合은今日과如한發達을遂치못하엿슬뿐아니라 今後에도現存의組織을保持하고 그將前를完全히함事는더우困難할것이라고余는信한다

何故이냐하면未來에約束된新社會의理想은 彼等의實踐에訴할力에在하야 眼前의賃金과時間보담도遼히輕微한서닭이다 例하면死는人間에在하야는 最大의恐怖이다 그러나乞人이一飯을失치아니하랴야고히는境遇에 盜人이捕縛으로부터逃走할야고한境遇에 投棧師가山을越할야고할時에感하는恐怖는 死의그것보담遼히强하다 時間의隔阻는感情을稀薄케하는最大要素의一이다 社會主義者와無政府主義者의說示한未來의理想社會가如何히勞働者를心醉케함에足한것이다할지라도 彼等으로보하야는即時에그實現을爲하야奮起케할만큼距離가너무遠하다 剩餘價値를搾取하는資本主義의根底를覆하는것보담 獨히賃金의幾分引上을圖함이 多數의勞働者에在하야서는가장緊要한問題이다 特히學理上으로現代社會組織의不合理를究明하며經濟制度의缺陷을指摘하는事는스사로勞働의苦痛을嘗한事가無한者(인데리게ㄴ치아即智者)의頭腦로부터突出된것인事는爭議할것이입은事實인以上에는今日思想界에大한刺戟을與한社會革命黨에因한諸學說은 다이苦痛의實感으로부터生한것이아니고 眞理를究하며 正義에詢코저하는心意가智識의模索間으로發見한外理論의一이다이理論을잘理解하기爲하야서는 此를發見한學者와同一程度의思索을經치아니하면아니될것이다 그러나此는更言할것업시 極히少數의篤學士에서만可望할바이다 一般은그梗概와結論만을聽하고首肯함에止하는것이다그러나그것으로爲先急迫한苦痛에驅馳되지는아니하고 比較的餘裕가有한心境의所持者에限하엿다 一日의勞働을終하고 彼勞와飢渴에身體를運하야宿所로歸하는 勞働者의群集하야서는 무슨學說이나무슨理想이求得될것인가 彼等의欲求는오직『팡』이다 오직肉體의慰安이다 今日晩餐의床上에備置된酒의分量이 昨日보담一合이라도增하는事는 一世紀以後에在한資本主義의崩壞보담도 彼等에在하야서는傾耳聽之할바이다 彼等의興味를誘하며 熱情을喚起하며努力을絕케하는事는恒常眼前의實利이다 이것이過去及現在에在한勞働者의大多數의心理인事를否認치못할바이다

余가如此히말하면 『푸로레타리아』의護符를가지고自任하는一部「막스」及「레닌」의盲從者와 階級憎惡의念에充한少數의左黨勞働組合員等은 種々의言辭로余의認識을匡正코저할지도모르겟다 余는彼等諸人에게昨年五月二十日發行의『勞働者』에揭載된『智識의販賣屋』이라고題한一感想文을示코저한다 此新聞은如何한種類의諸人에依하야編輯되는것인지알지못하나그러나 階級爭鬪氣分에充하엿다 그中次와如한一節이잇다

「工場에서過勞하며또한 流汗하며서引車하지아니하면서도 그날그날의生活을維持치못하는사람의게는그들의(社會主義와無政府主義의理論的紹介者를指하는)書物에眼을晒할餘暇가有할가 이러하게말하면勞働者는永久無智에終하리라는아니다 勞働者의게는勞働者의實感이잇다 彼等의書한理論도엇더한時代에는모르겟스나 그것으로實感을動케하리라고는思함이大誤解일것이다……그러나彼等도棲할家屋이無하고着할衣服이無하고食할飮食이無하여보라

加奈陀의獨立問題 (一二)

米國民의恒常唱導하는三個政策곳中華、加奈陀、加州를連結하야太平洋을大湖水로看作하는野望은經濟的意義에不外한것이라할것이나不久에政治的意味를含有함에至할것도明白한것이라現在米國의世界的大妄想又는大陰謀를指稱하자면第一은加奈陀의併合、第二는中華의經濟的獨立 第三은大阿弗利加共和國의建設이라 그러나第二는中華의勃興과日本의間接的掣肘로支障이生하는것이며 第一、第三은英國의間接妨害를免치못할으로黑人으로하야금阿弗利加를奪還하야回復케하고米國內에在住하는一千萬人의黑人을歸還코저하나니 이는政府의傳統的政策이라謂치못하나一部人士의夢想히는것으로幾多資本家는黑人의阿弗利加共和國建設陰謀에게資本을供給함은分明하다할지니昨年九月紐育에서開催하든黑人의第三回大會의際에報告한 資金의潤澤함은 實로可驚할것으로彼等은十年을預期하야그希望을實現할것을揭言하엿나니 此로因하야觀하면加奈陀의獨立과如함은最近的으로眼前에迫到하야米國의夢想과援助가深大할것은茂脫치

못할것이어니『종고』의所謂烟熟한林檎이將次落下한다함이곳이것이라하노라

資本主義社會의學術的考察 (三〇)

工科大學과理科大學의 卒業生은 아모意識이업시資本家의鑛山工場의 勞働者를搾取하는行程에助力한다 彼等은學校에서 넘어나機械的인專門을 研究하야 그意識狀態々지가 機械化하엿고心理的으로는 畸形的으로發達하엿다 이것도 近代文明이 胚胎한悲哀이다 彼等에는社會人으로서는 意識을殆히缺如한것이다 同時에彼等은 中間階級으로는困循한反革命的素質도 抱持하얏다 以上과갓치彼等은 將來하는社會에서도 한重要한分子이지마는無產者國家의生長을妨害하는性質을 가진것이다

今日의勞働者가 곳工場을管理하는能力을有치못한것은 獨逸과갓치 만흔訓練을밧은職工을 有한國家에서도 明白한일이다 사라서彼等을『푸리타리아』化식히기爲하야 權力을使用치아니치못하게되는것이다

無產者國家의權力이 그建設的方面에도 使用할수잇는것은 勿論이다 『에ㄴ게ㄹ쓰』는生產資料의社會化에向하는 權力作用에權力의最終의 作用形態라일하야지마는 이『生產資料의社會化』라는一句로써 無產者國家의建設的方面의 全部를包擁할수가잇다생아니라 土地鑛山機械와갓흔것의 社會化뿐아니라 科學的智識의普及과勞働組合에關한鋼鐵과갓흔規律도『生產資料의社會化』라하는標語中에 包含된다 이建設的方面은前代社會의殘片을 整理하는事業보다도 困難할뿐아니라 더長遠한期間을 要한다

從來의社會는階級的社會이다 支配와被支配가 社會의紐帶이엿다 그러나資本主義社會는 特後마지막의階級的社會되는 特質을가젓스나 被治者가集團的勢力을 結成함이 今日에實로極度에達하얏다 無產者는그社會的特質에依하야 當然히資本主義社會를崩壞하고야말것이다 社會發達의歷史的傾向은 今에야全社會로부터 階級的特質을 除去할時期에到達하얏다 勞働하는者가 勝利할時期가 次々갓가와온다 이것은人類의墮落이아니오 向上이다

막쓰學說의梗概 (八)

上海에서 新島

有產階級이發達되는대로隨하야無產階級도發達이되나니近代產業이發展된結果一般小資產을有한小商人과小工業家는그들의專門技能이新生產方法에게壓倒가되고또그들의些少한資本이巨大資本에게壓倒가되여漸次衰殘하야無產階級으로降下하니故로產業이愈往發展할사록其反面에는無產階級의人數가더욱增加하며더욱大團結을하게된다되게貧者의生活이安定되지못한서닭으로有產階級에對하야階級抵抗의覺悟를가지고活動하야爭鬪가되나니罷工이其始初요革命이其終局이다有產階級이存在하는根本的條件은資本成立과밋蓄積에在하고資本의重要條件은工錢制度에在하고工錢制度는全혀勞働者의相互競爭케함을爲함이나그러나有產階級의產業進步가即勞働者로하야금競爭的孤立으로부터協力的團結로變成케함이라故로近代의產業發達은有產階級의生產과其占有한基礎를根本的으로破壞케하는性質을有하얏나니今日有產階級의親히造成하는것은即不過自己의墳墓를預備하는셰음이라富者의頹廢와貧者의勝利는免치못할바로다

그럼으로有產階級과밋有產階級을擁護하는制度上에建設된政治機關은모저그自身을禍害한武器製造와爪人養成에對하야深思研究하고適當한方策을研究發見치아니하면天下何物이든지막을爲하야산다고할만한人類의自覺的抗爭을武器나隣者的手段으로防禦치못하리라

(四) 勞工執政

에願하나니有產階級이封建制度를打破할적에政權을掌握한바에成功하얏나니現在貧者階級도有產階級으로부터生存을競爭함에當하야반다시政權을執掌하러힘쓰는것은그爭鬪의目的을完成코저함이라此는길게말할것업실쓰는均富黨宣言書에이다故로맑쓰는

『從前의一切階級은 一朝에政權을 잡으면반다시全社會로하야금그執政階級의分配方法에服從케하얏나니彼等이此는已得한地位를鞏固케하고저함이로다

『有產階級이 一步를發達하면彼等의政治上의權力도一步를發達하나니彼等이富者階級을成就한後에近代의代議制度的國家의政權은다彼等의手中에들어갓다

『勞働階級의 第一步로할事業은即政權엇기를힘쓰는것이다

原來政權이란것은 一階級이엇든階級을壓制하는一種의組織的勢力이니貧寒한細民은비록大才의子女를生하야도其天才를發揮할만한相當한敎育을시힐學資를엇지못하며富할수가업고또비록如何한商工의才能이잇다하드라도富家의建立하는社나貴族의經營하는工場에가서若干의報酬라는工錢이나밧고終生勤勞할뿐이오到底히致富安樂할希望이無하나니此는現今制度가富者만더富者되도록作定된所以라立法機關인國會에勞働者들이代表한議士가업고잇드러도少數인더러하國會에서貧者의福利를圖하도록立法이될理가업다반다시勞働者나產者들이大團結하야全人類社會를一新改造하야親히政權을잡고新制度를實行치아니하면안된다그리나注意할것은우롯世上事란不如意者가十常八九라비록願터로못되로社會의政權을잡드라도처음에는失政만코妄政이만흐리니學者의說과實地의爲政이만히相違되는事가잇슬을覺悟할것이다더勞農露國으로말하면勞工專政의世界가되엿스나『레닌』君의政略이반다시一般露人의福利가되지못하는事가多한지라자조政策을變하나所效를不擧하야今에所謂新經濟政策을用하는도다맑쓰는오직勞工專政을絕叫하얏슬뿐이나至於當地政策하야는各其時代、民族、歷史、等各殊方面을隨하야類萬不同할지니今日우리는맑쓰의學說을研究함에當하야恒常明哲한頭腦를가저우리의境遇와處地를參酌하야運用하도록함이可할가하노라(完)

今日本紙六頁

記事와廣告의輻湊로因하야本月에는六頁을發行하는바이러한境遇에는何時라도定期가無히六頁을刊佈하겟나이다

理髮器具一式專門

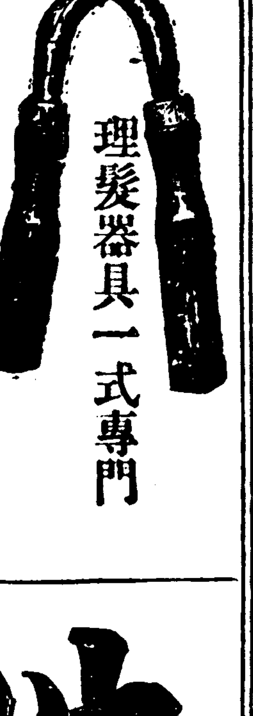

注文次第即時引換代金郵便으로送付하나니다
定價表有用이신時는一報次第送呈하겟나이다
日本理髮器株式會社朝鮮總代理店
理髮具專門 ㊣ 長尾金寶堂
京城鍾路二丁目(靑年會館東便)
電話光化門四四五番
振替京城一七〇一番

有外務店員至急募集
初同月給參十圓外販賣料每足壹圓式給
申込順次로適當數々지募集홈 入店時保證金五圓을要홈 滿員則返金하고謝絕홈
詳細規則 十錢郵票送하는人에게送呈
京城府鍾路四丁目一番地(勸商場側) 京城合名洋靴店
送金은振替京城一二六四五番에拂込이安全便利함

佛教濟衆院

佛教濟衆院治療室

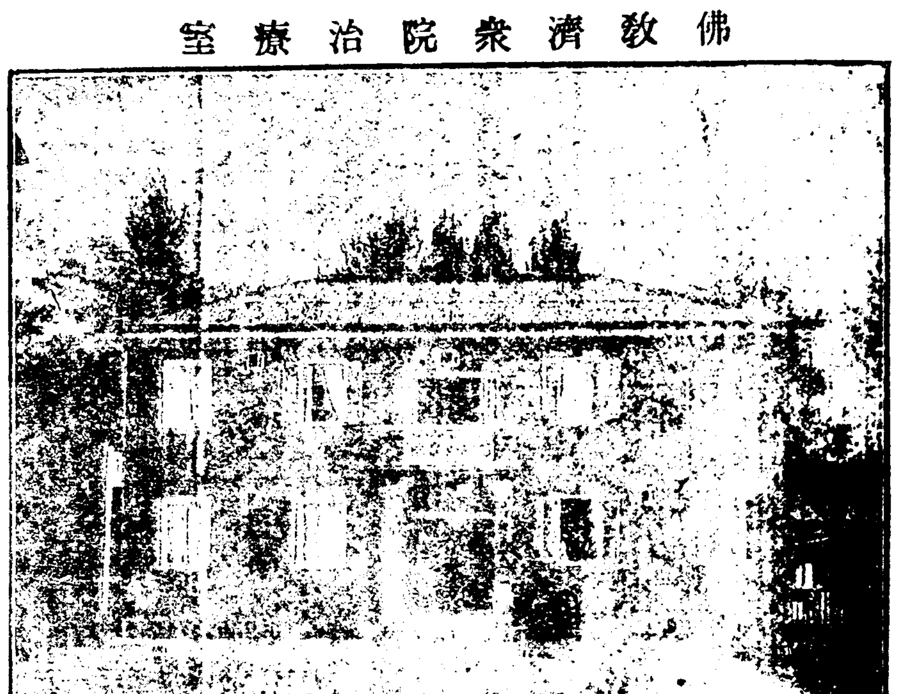

入院室

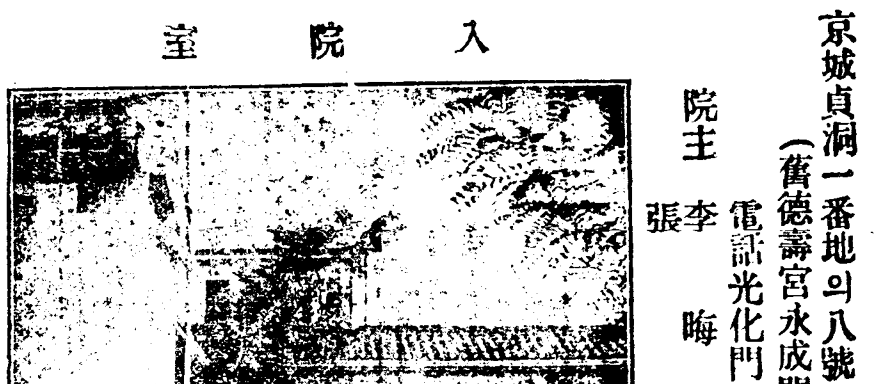

京城貞洞一番地의八號 (舊德壽宮永成門內) 電話光化門五二六
院主 李晦光 張一白

우리朝鮮사람의 佛教濟衆院이設立되엿습니다
病患에辛苦하시는여러분을爲하야、慈悲로、空氣도新鮮한、서울前永成門안에서오이病院을經營하고모든設備를充實히하엿스며各科內科、外科、小兒科、產婦人科、眼科、皮膚科、耳鼻咽喉科、齒科、花柳病科를別設하고日本、米國、獨逸、歐西諸醫學에名著한高名한專門醫師들이擔當하야極히親切하게診察하며또藥局에는藥劑師가잇서서調劑의實任을擔當합니다特히入院하야治療를바드실분을爲하야百餘의病室을設置하고衛生上모든施設에는合은勿論입뿐더러入院料와藥價는左記와갓치놀날만큼低廉하외다學生들을爲하야每日부터五時々지한時間을더診察합니다。特히婦人患者를爲하야婦人科에는女醫가잇습니다
但今般副業共進會會員에는半額으로治療홈
左記
藥價 一日分 [illegible]
入院費 三等 [illegible] 二等 [illegible] 一等 [illegible]

月刊雜誌 新少年

읽으라模範的少年讀物을 읽키라少年雜誌의權威인新少年을
定價十五錢 每月三日發行

本誌의出現
우리朝鮮에는三百萬의少年이잇스면서오날々지少年의相當한讀物이업섯디함은크게遺憾이요實로朝鮮敎育의큰缺陷일뿐아니라民族의百年大計를爲하야깁히거정할바엇다

本誌의實力
本誌는十數年間普通敎育에從事하야實際的經驗이豐富하고研究가深奧하신名學校先生님과各方名士의共同執筆下에서出現된唯一한少年讀物의權威다

本誌의內容
本誌는敎訓과趣味가具存한童話와傳說을記載하야少年諸君의讀書力을向進케하는同時에歷史、地理、理科、自習材料를가장精密히選擇하야少年諸君의學力을充實케함으로本旨를삼엇다

本誌의特色
精密한插畵를題目마다插入하야讀者諸君의興味를돕고理解를明確케하얏슴뿐이니라社會奉仕的精神으로價格을低廉케한것이本誌의特色이다

普通學校國語自習書

卷二、卷四、既刊 (卷六은十月十五日出來)
定價各十錢 (送料二錢)
여러분의熱狂的苦待에依하야 新教科書의發刊에따러 新出語와難句의 全部를綱羅하야가장알기쉬운解釋을부친우에지극히精密한朝鮮語譯을一々히달어速先出版한곳은 今朝鮮을通하야以文堂과權花社뿐이오니여러普通學校生徒諸位와同業者各位는速히左記兩書店에注文하시압

新編朝鮮歷史 全

黃義敦先生著
定價壹圓 書留送料十三錢
本史는半島史學界에泰斗로崇仰을밧는黃義敦先生의十餘年間精神思想研究의結晶으로化現된前古未曾有의科學的創作的新組織의歷史올시다

總發賣所
京城堅志洞一〇〇番地 振替京城八二七五番 權花社
京城寬勳洞一三〇番地 振替京城一〇二七五番 以文堂

東方歷史

天下人士가多年渴望하든朝鮮歷史가今爲出版되엿습니다教育界와歷史家로著名호[illegible]義先生의恒常我東方歷史에不充分홈을慨歎하야許久훈歲月에勞心蒐輯하온바今에하야는대國家興亡과政令得失을極公極平히不備훈点이無케하와一覽에瞭然훈四千餘年歷史오니至急히購覽하시오

帝王의系統 上古史 中古史 近古史 近世史 歷史地圖 古今名賢肖像
檀君朝鮮 東扶餘 北扶餘 箕子朝鮮 衛滿朝鮮 箕氏馬韓 高句麗 新羅 百濟 駕洛 高麗 李朝
檀君朝鮮 扶餘 濊貊 肅愼 沃沮 箕子朝鮮 衛滿朝鮮 馬韓 辰韓 弁韓
新羅古代 高句麗古代 百濟古代 新羅中世前期 高句麗中世前期 百濟中世前期 新羅中世後期 高句麗中世後期 百濟中世後期 新羅統一初葉 中葉 末葉 駕洛 大伽倻 耽羅 渤海 後百濟 泰封
高麗第一期太祖로太宗아지第二期穆宗으로睿宗々지第三期仁宗으로元宗아지第四期忠烈王으로忠定王々지第五期恭愍王으로恭讓王々지
李朝紀一 最近世史 李朝紀二
檀君時代 列國時代 三國時代 南北朝時代 高麗時代 李朝時代의沿革變遷
檀君以下로李朝아지四十三位名賢肖像
全一冊共三百八十餘頁 結冊實價一圓五十錢 洋裝實價二圓 書留送五錢

修增 日語大海
實價壹圓五拾錢 書留送料拾七錢
第十一版이發行되엿슴니다今番에는特別히大增補하야서以前日語大海보다더完全하옵니다獨習에도第一便宜하게되여와오니注文하실時에三冊以下는先金을送하시오

大發行所
京城府觀水洞三十番地 振替口座京城四三五〇番 光東書局
京城府南大門通一丁目十七番地 振替口座京城七一二番 滙東書舘

各種書籍을完備하고正當한價格으로都賣散賣하오니多小不拘하시고注文하시요
京城府蓬萊町一丁目八八 博文書舘 振替口座京城二〇二三番

登錄商標 京城 大陸고무
我고무鮮靴의元祖
京城(龍山)元町 大陸고무工業株式會社 振替京城壹二八〇 電話龍山三四番
社長 李夏榮
京城鍾路通(裁判所前) 同會社總販賣部 振替京城七二三三番 電話光化門七六五

安城鍮器
諸位의萬福하심을奉祝하오며朝鮮의特產인安城製品의美妙와善良함은古來로全鮮과外地가諸位도共認하시는바今般生이開業하와一層製造販賣를研究選拔하야品質良好하고價格이不廉한京城本店은特히正直信用을本位로且不變의保險이오니一次試用하심을伏望이외다
各種鍮器製造販賣 京城鍾路 安城市場 永昌鍮器店 尹相
地方同業者에게特別廉價로提供함니다 地方과外地는多少不拘하고引換代金으로酬應함
特色……品質良好永久不變을絕對保證

中國政局

孫文氏北伐決定
民黨內에서는反對

(香港十二日發電) 孫文氏가浙江、河南、奉天의各省과連絡하야北伐軍을起하기로決定하고大本營에서昨今與然히活氣를呈하는同時에軍備及軍需品의徵發件을協議中인데民黨內에서는今回의北伐이前回의轍을蹈할虞가有하다하야反對하고爲先廣東의內務를鞏定함이先決問題이라하나孫文氏는大元帥로自進하야軍隊를指揮할決心이라더라

曹總統否認聲明
外交團에電報

(北京電) 孫文氏가北京外交團에電報하야曹錕氏의大總統選擧가不法임을指摘하고總統을否認한다고聲明하얏더라

署理總理任命
高陵霨氏로

(北京電) 總統會에서內務總長高陵霨氏를署理總理로任命하얏더라

國務總理候補者
吳、顏、兩氏

(北京十三日發電) 正式國務總理候補로吳景濂、顏惠慶兩氏의說이最多하더라

總統府初閣議
諸命令發布決定

(北京電) 總統府의臨時閣議에서內務總長高凌霨氏를代理總理로任命하는件外에總統新政의第一步로官紀肅正、財政整理、外人保護特赦、直隸、山東、河南、三省巡閱使의撤廢와王承斌氏를直隸督軍兼省長으로任命하는件과山東督軍田中玉氏를罷免하고山東軍務幫辦鄭士琦氏를其後任으로任命하는事等의諸命令을發表하기로決定하얏더라

直隸派三個事業
平和手段及立憲的手段

(北京電) 新總統의就任하는機會에中國의政局이서로히展開되야將來에는中國의運命에도影響이有한지라直隸派는平和手段、立憲的手段으로써當分間進行할줄로一般이解釋하는데同派는(第一)行政整理及行政費用의公表(第二)樞密院의新設(第三)教育의刷新이라는新方面에計畫을樹立하고不遠間發表한다는바即

第一、財政의窮乏은行政費의濫用이一原因인故로一個月의行政費를公開하고特히外國方面의財政的援助를受하는基礎로하야外債軍費費併二百五十萬元以內로하야冗費의節約을斷行하며行政費를整理及募集할터이오

第二、同派內의人材登用은特히功勞者의任用에困難한結果서로히樞密院와如한者를設置하고此를收容所로할터이오

第三、教育制度의刷新은가장根本的으로計畫하라고不遠間其調查에着手할터이라

如斯히萬事公開的又平和的으로行動함이同派의一般的方策인故로其一部에存在한積極的武力主義는到底히成効치못할지오又他處로부터挑戰치아니하면當分間消極的으로行動할지라即今日의形勢에는東三省은半獨立의狀態를繼續하고南方은大事變이起치아니하면中國은當分間現狀을維持할줄로觀測된다더라

外交團謁見式出席

(北京十四日發電) 北京公使團은十三日會議한結果로畢竟中國側의要求에依하야十五日午前十一時總統府의謁見式에出席하기로決定하얏더라

浙江省獨立通告
本月十二日以後부터

(上海電) 浙江省長公署는省內各機關에通告호되十二日以後北京政府와關係를斷絕하야中央政府와往復一切를中止하고今後署內의行政은省長公署에서獨立處理한다하얏는데浙江官報는北京大總統令의揭載를停止하얏다더라

公使團債權整理案
中國側에서反對

(北京電) 對中債權國公使等은期限이到來한無擔保債權其他不確實擔保의整理案을作成하야目下本國政府에請訓中이라는說이有한데其內容은現今期限이到來한債權等이니라一切不確實債權(合計一億元에達함)을一括하야期限을十年으로延長하며利息을低下하야七厘以內로限定하고關稅增收로서一切擔保에充하라는것이라關稅增收는現實五分으로一千三百萬元、七分五厘의附加稅及奢侈稅를實施하면五千三百萬元의增收가되는故로債權國公使等은本國에서訓令到着하는대로整理案을揭示하야强硬히其實行을要求할터인데此에對하야中國側에서는關稅가內債의一인故로此로他에流用하면內債危殆에關한다하야反對한다더라

臨城事件解決乎
同答案閣議通過

(北京十四日發電) 列國對中壓迫은第一臨城事件의解決에在한지라外交團의第二通牒에對한中國의回答은十二日閣議에서通過한故로一兩日中에外交團에手交할터인데其內容은賠償에對하야는八月十日外交團의主張한原則을承認하고責任者處罰에對하야도外交團의要求를承認하야山東督軍田中玉氏를罷免하는等이어더라

土匪、米國汽船抑留
機關長脚部被傷

(漢口電) 「스탄다드」石油會社의一汽船이四川省瀘州附近에서土匪에게抑留되야二千元代價金의要求를受하고又同社의汽船「메이다」號機關長은同月十八日流彈으로因하야脚部에貫通傷을蒙하얏다더라

歐米情報

露國經濟界動搖
第二新經濟政策을施함이必要

(哈爾賓電) 露國々內의秩序가恢復되야農產物의新收穫物이續々市場에提供되고農民의購買力이增加함을伴하야露國一般의物價가大暴騰하고其中에는僅不過三個月에二十四倍나騰貴한者도有하야經濟界가大動搖를致한지라此物價暴騰의原因에對하야는目下勞農露國各方面에大議論을惹起하는데其原因이有하나露國이最近將來에更히第二新經濟政策을施하야此危機를不可不脫出할重大時機에臨迫하얏더라

普選斷行
禁止事項

(東京電報) 普選斷行의境遇에는選擧의公正、泡沫候補의防止、戶別訪問禁止、買收嚴罰等規定을設하고또허言論에依據할規定을設한다더라

復興法律案
臨時議會에提出

(東京電) 帝都復興院에서復興에關한法律案을制定하기로決하고目下起草中인데主要項은
一、費用의支出方法
一、施行命令書
一、區劃整理
一、土地收用規定
四點인데右法律案은審議會에諮問한後臨時議會에提出하게되리라더라

復興費可決

(東京電報) 東京市參事會에서震災善後費로二千三百七十萬圓의支出을可決하얏는데其中主要한者는土木費八百八十萬圓이니燒跡整理費五百萬圓、小學校各校舍復舊費一百萬圓等이더라

徵兵令發布
五十年祝典停止

(東京電報) 本年은徵兵令發布五十年에相當함으로日本陸海軍에서는十一月에祝典을擧行할豫定이든바大震災로因하야此亦停止하기로決定하얏다더라

滿蒙政策
根本的改定

(東京電) 現內閣에는伊集院外相(關東廳長官)과後藤內相(關東廳民政長官)松本法制局長官(滿鐵社長)樺山內閣書記官長等이有한結果日本滿蒙政策에對하야根本的改定을斷行하자고目下頻々히協議中인데其大要를聞한즉在滿蒙日本人의事業을開拓할範圍는滿鐵附屬地內에限定되고此以外에는事業을經營코자하면當然히中國人과共同事業에依하게되얏슴으로此際中國政府에提議하야日本人은附屬

郵貯善後支拂
勅令案附議

(東京電報) 郵便貯金臺帳及通帳의燒失한者에對한善後支拂勅令案은十五日閣議에附議決定할터이라

三笠艦解體

(東京電報) 廢棄될軍艦三笠은橫須賀에繫留中인데今番地震에艦底를損傷하야沈沒할虞가有한故로海軍機關學校東岸에繫留하야沈沒을防하고近々解體에着手할터이더라

革新俱樂部
主義政綱

(東京電報) 日本現內閣의政綱이아직發表되지아니한故로各政黨의態度가尙今不明하나革新俱樂部는同俱樂部의主義政綱이此機會에서全部實行이可能이다하야政府의與黨氣勢가充滿한바即
一、憲政의共礎를確立하기爲하야普通選擧를即時斷行할事
二、國民生活의安定을圖할事
三、國際正義에則하야國民外交를基礎로하고經濟的發展을圖할事
一、行政組織의根本的改造
二、財政經濟의整理
三、勞農露國과外交復活
第에오特히勞農露國과外交는復活할줄로確信한다더라

特產品陳列大會
大邱에서

大邱에서開催하는全國特產品陳列大會는去十四日午前九時에開會式을擧行하얏는데式場에는各關係者約七百名이參列하고爲先總督代理로西村殖產局長이祝辭를朗讀하고次에松井大邱協贊會長、和田慶南知事、全國陳列代表吉田岡山商品陳列所長의來會祝詞로式을終한後澤田知事의引導로第一號館에서順次視察하고午後一時午에十一郞 …… 公立諸學校等小學校講堂에收容하얏는데市內의街路及各店에는裝飾이宏壯하야雨天임을不拘하고大會의氣分에漲溢하얏더라

對日貿易
九月中概況
輸入超過額約二百萬圓

九月中對日貿易額은移出一千二百九十七萬餘圓、移入一千五百八十八萬餘圓合計二千八百八十六萬餘圓으로前年同月에比하야移出二百四十萬餘圓、移入七十八萬餘圓、合計三百十八萬餘圓을增進하얏고一月以降累計額은移出一億五千九百四十二萬餘圓、移入一億一千八百十一萬餘圓、合計億七千七百十三萬餘圓으로前年同期에比하야移出一千八百二十二萬餘圓移入十萬餘圓、合計一千八百三十二萬餘圓의增進을呈하얏스며出入의權衡은移出超過累計四千百一萬餘圓으로前年同期의出超額에比較하야殆히倍加를告한지라今에本月中重要品의消長을窺하건대移出에在하야는前年同月約三十萬圓을算하든「팔프」는出荷가皆無에了하고木材도前月來新義州、清津及雄基各方面在荷가稀薄하다더니果然十二萬餘圓의出減을呈함에至하고肥料도米價低落에伴하는農村의不況으로因하야輸入豆粕를始하야朝鮮產魚肥等도大槪不振하엿슴으로四十萬餘圓의削減을告하고其他煙草、牛皮、黑鉛、鐵鑛等이總히減少를示하얏는데米는日本關東震災後救濟米의積出에加之하야目下의收穫期를隔하야市勢의低廉將來低廉을報한結果로地方藏米의終末去來가行하게된等의事情으로百十萬餘圓의增進을告하고魚類도五十七萬餘圓의劇增을示하야鮮魚、乾魚가共히好況을呈하얏스며又에一斬、生絲及安東產輸入柞蠶絲의出荷도繼續增進을呈하고就中生絲는神戶向이多하고橫濱在庫品의燒大、米國의氣配强硬을移하야市場緊張을示한지라轉하야移入側을見하면減少를告한것은機械類及木材의各十數萬圓이主要한者로其他鐵道建設材料、清酒、米、石炭等數萬圓의減退를示하것이約十種에及한지라然이나震災以前의市勢低落時代에相當히契約物이有할뿐아니라此의供給地는殆히日本關西方面이라這般의災害에依하야故障을生한것이無하며大阪三品市場의氣勢가昂進하는同時에入荷가總히增進하고特히生金巾類는二十九萬餘圓縱綿及打綿은二十六萬餘圓의入增을呈하고다만入竺布가少額의減小를見하얏슬뿐이라次에小麥粉及砂糖은一時急騰의氣勢를見示하얏슴으로念貨의傾向이有한듯하얏고其外세멘트、鐵材等이總히相當의入增을告하얏더라

地震豫知方法이姑無
◇◇◇◇◇◇ 安政時代의時計 ◇◇◇◇◇◇

日本安政時代에『地震時計』가有하얏다◇某眼鏡商의所有磁石이地震하기二時間前에磁力을失하야釘과金鐵을吸引치못하야無히되니地震後에再次磁力을恢復하얏다하야磁力과地震에關係가有한줄로誤信하야如此珍妙한考案을做出한것이다◇그러나今番東京震災에因하야當한者들은地震을豫知하는方法이無한가하야其發明을待한다◇日本某博士日「地震時計의發明은一笑에附할것이다、震을豫知하는方法에對하야는(一)은地盤水準의異動과(二)前兆의豫震에依하기外에는他道가無하나此外에吾人의注意치아니하는事實에地震의前兆될者가有할터인즉今後此方面의研究에特別한施設을完成코저하노라」云々

組銀用途別貸出
商業資金激減

九月末日現在京城組合銀行의用途別貸出高를見하건대農業資金八百七十一萬五千五百七十一圓工業資金四百七十五萬七千三百二十三圓商業資金三千八百十八萬五千六百六十九圓其他貸出二千六百八十六萬六千六十三圓合計口數一萬四千五百七十三口金額七千八百五十二萬三千六百二十六圓이니此를八月末現在에比較하면口數는七百五十三口가增加하얏스나貸出金額에서는四百四十萬九千八十二圓이激減하얏는데八九兩月各用途別貸出高를比較對照하야見한즉農工其他資金는皆大同小異이나唯獨商業資金만四百十一萬六千二百四十五圓이減退하얏스며此는日本震災로因하야商取引이減少함과一面으로銀行方面에서도警戒한所以인줄로觀測되는바兩月分의比較는如左하니即

用途別	九月末貸出現在	八月末貸出現在
農業資金	八、七一五、五七一	八、五四五、七〇〇
工業資金	四、七五七、三二三	四、三六七、七三六
商業資金	三八、一八五、六六九	四二、三〇一、九一四
其他資金	二六、八六六、〇六三	二六、四一九、三五九
合計	七八、五二三、六二六	八二、九三二、七〇八

九月京城組合銀行의貸出高는七千八百五十二萬三千六百二十六個인데此를本店銀行과支店銀行으로區別하면本店銀行의貸出高는六千八百七十七萬七千四百六十三圓이오支店銀行即第一、百三十八、山口銀行의京城支店의貸出高는僅히九百七十四萬六千百六十三圓에不過한模樣이라今에九月末日現在支店銀行의貸出狀況을見하면如左하더라

支店銀行貸出高	
貸付金	五、三五六、五八五
當座貸越	一、八一一、九七一
割引手形	二、四八五、〇三四
荷爲替手形	九二、五七〇
合計	九、七四六、一六三

手形交換週報
前週中

前週中京城手形交換所의手形交換된枚數二萬七千七百四十一枚金額一千四十七萬四百二圓이니前々週交換高에比較하면枚數四千四百九十七枚가增加하얏스나金額六十五萬五百十八圓이減退한바即如左하더라

證書種類	枚數	金額
小切手	三、四三六	五、五九八、八五七
爲替手形	三六六	六八六、八一〇
約束手形	一、一二三	六三一、四六六
政府豫金小切手	九六三	一、〇九三、四一三
郵便爲替證書	三、三三一	一、四八五、三八六
公債々券同利札	一八	七七二
雜證票	三九五	九六一、七九七
合計	二七、七四一	一〇、四七〇、四〇二
前週合計	三三、二四四	一一、八二五、二六五
增減比	增四、四九七	減六五〇、五一八

馬山大阪間
定期航海開始

大阪商船會社에서는馬山大阪間의每月四回式往復할定期航海를計畫하고十月十五日부터開始한다더라

京鐵營業成績
十月上旬

京鐵局十月上旬成績은收入計七十九萬一千三百十七圓이니前年同期에比하야九萬七千六百四十圓이增收하고客貨車數量金額이增收하야好成績을呈한바此는副業共進會等의結果各線이皆好成績을得한바此收入區分이如左하더라(增은△)

種別	十月上旬	前年同期比較
乘車人員	五二、〇八三人	△二四、六三人
貨物噸數	九〇〇、九〇噸	△一六八、〇八噸
客車收入	四五四、四〇六	△四四、三三三圓
貨車收入	三三二、八〇六	△一七三、三六三圓
一日一哩收入	六六四五	△七圓〇一

地方稅務協議會

總督府에서는昨十五日부터四日間道稅務課長을招集하야地方稅務에關한協議會를開催하얏더라

人事消息

▲楊炳麟氏(本社鎮南浦分局總務)十五日入京하야滯在中
▲黃紀秀氏(本社釜山支局長)十四日에入京하얏다가當日退京

民聲

▲日本二十四議會以降數十年을懸案으로나려오든普選問題는今番山本內閣이組織된後熟慮한結果閣員의意嚮이大略賛成함으로오는議會에는提出하기로決定하고山本首相은法制審議會席上에서그態度를表明할豫定이라한다▲政黨關係又는黨政常道라하는區々不一한範圍를超脫하고空中樓閣的으로組立하야擧國一致、人材擇用을標語로한內閣方針으로이만치且久顧頑하던大問題를解決하여야만그聲言이明確할것은勿論이다▲그러면次回議會에는그普選案이提出되는即時로實行이될과共히日本의選擧法을根本的으로改定하야所謂多額納稅의標準을一掃하고有爲的人物만選出한다할가▲大體上그問題가그가치相持된것은純然한內閣의反對를因緣하던것인데內閣의意嚮이一變하엿스니가그實施與否가果然엇덜는지▲만일實施가된다하면山本內閣은選擧上不平等한制度를撤廢하야人民을平等線으로引導하는內閣이라할가그런것이아니라世界的大勢의廢止치못할機會를맛나서엇지할수업시實行한것이라할가▲그러할진덴廢止치못하는그大勢는對內的對外的에必也一樣일지니內外의政策을모다그와가치一遍히水平的으로變更할것이라한다

會社狀況
九月中

九月中朝鮮의會社消長을京城商業會議所調查에依하면如左한바即本店을新設한者合資會社鎮南浦共信社外十二社公稱資本金六十四萬二千六百圓인데解散이六社이니結局七社가增加하얏고月末現在는本店會社株式五九六社公稱資本金四億八千七百三十八萬七千圓合資三五五社一千三百四萬一千七百四十一圓合名八社百十四萬七千二百七十八圓總計千三十三社億六百六十六萬二千九百九十九圓이며

支店會社 日本又는外國에本店이有한會社로九月中朝鮮에支店을設置한會社는株式會社滿州銀行의新義州支店이有할뿐이오其他는異動이업고月末現在高는株式九十六社公稱資本金六億九千七百九萬圓及米弗一億六千三百三十萬弗合資七社資本金二十九萬圓合名三社五千六百二十萬圓總計百八社七億五百八十二萬圓及米弗一億六千三百三十萬弗이라

商況

仁川期米 十五日
前場反撥

昨後場은阪地二十七圓八十錢인比價와共히當地二十一圓八十錢으로引止하얏던바今前場에至하야大阪初付二十七圓八十七錢인七丁小高를據하고亦是嘲되야立한바이니
▲第一節 當限은不成이나中限은二十二圓五十錢으로先限은二十一圓八十九錢인休日前比價보다九丁高히初付하다
▲第二節 阪地二節二十八圓〇八錢인高報와共히人氣俄然沸騰하야當中兩限은不成이나先限은二十二圓에始할서此際에阪地三節二十一錢이又復高價를報함으로十九錢々지跳返하엿다가十二錢에止하다
▲第三節 阪地四節十五錢으로五錢인情報를據하고當限은不成이나中限은五十八錢으로六十五錢々지返戾하고先限은十五錢에始하야八錢々지小高하엿다가七錢에止하다
▲第四節 當中兩限은不成이나先限은阪地六節十五錢으로七節十錢인反落을受하고十三錢에始하야五錢으로小戾한後十錢으로反落하엿다가十一錢에止하다
▲第五節 阪地八節十六錢인六丁高報를不拘하고場面은案外軟態에傾하야當限은不成이나中限은五十六錢으로八錢을示한後五錢々지反押하고先限은〇九錢에始하야〇一錢々지崩頹한後〇七錢에止하다
▲第六節 當限은不成이나中限은五十五錢으로五錢々지小弛하고先限은〇九錢에始하야〇五錢으로下押하야止하다
▲第七節 阪地九節〇九錢으로止價〇一錢인情報를據하고當限은不成이나中限은二十一圓九十錢으로五十五錢一口로先限은二十一圓九十五錢으로場을止하니高低의差가三十丁이더라

初付	二十一圓八十九錢
止價	二十一圓九十錢
高價	二十二圓十九錢
安價	二十一圓八十九錢

公定價格

一節	二十一圓八十九錢
二節	二十一圓十二錢
三節	二十一圓十五錢
四節	二十一圓十三錢
五節	二十一圓〇七錢
六節	二十二圓〇八錢
七節	二十一圓九十錢

仁川米豆取引所仲買人
坂倉仲買店
有價證券 現物賣買
電話長一四一番 長六五〇番 三五五番

後場小落

初付	二十二圓
止價	二十一圓八十九錢
高價	二十二圓〇七錢
安價	二十一圓八十九錢

公定價格

一節	二十二圓
二節	二十二圓〇二錢
三節	二十二圓
四節	二十一圓八十九錢
五節	二十一圓九十四錢
六節	二十一圓八十九錢

取組高

當限	……
中限	一萬石
先限	三萬五千一百石
賣買總石數	十一萬六千二百石
本期總取組高	八五、七五〇、〇〇

仁川府海岸町三丁目
仁川米豆取引所仲買人
(大) 仲買店
店主 堆浩
電話長一八〇番

財界와農村의如何

本年度米價前途에對한形勢를演融의流通과農村經濟의如何에在하다云하여도過言이아니라政府米五十萬石買上案은多少硬氣를助長할뿐이요그다지重要한材料로信賴할價值가無한지라震災로因하야一百十億의物質이燒失된金融이야말로一般經濟界에至大한影響이波及할바共히既히貸付를拒絕할餘地에갈수록今後疲弊는漸次其度를極할模樣이며서라서農民의狀態는더욱凋殘하게된지라然而財界觀으로買戾할수업스며農村의觀으로는또한賣押할수업는此際임으로米의自體가實로잇어한範圍로서維持하게될는지大히注目中이더라

仁 期 川 米
福
小林藤右衛門

米豆餘話

▲오래동안保續不振하든各市場은本年度第一回米作預想發表後로俄然活氣를呈하야大阪은二十八圓臺로跳返하엿다▲此形勢가那邊々지延長할는지愼重히考慮할點이不無한지라▲震災以後로財界의恐慌와共히大阪은千餘丁當地는約八百丁인大慘落을旣히一巡한後更히瓦落할餘地가無한以上에는反動의時勢를演出하는것이自然의趨勢라하엿스나▲無謀하오로買方針을取하는것도後日의狼狽를招致할는지한다▲何오하면昨年同期부터財界의疲弊는到底히恢復을道理가無히苦痛을受하는이除地에震災로突發한百十五億의損害는더욱經濟界의擾亂을加하야一般이稔知할바이라▲其餘影으로諸物價의低落을難免일을더러提說할必要가업시▲此外에勢로觀할진덴多少不振한時的些少한材料에不過할것이요大勢로는依然軟弱할模樣이라고▲그러나一方의說을據하면原因의生產費를要한米價低落에는農家의態度가또한等閑視하지못할터이니軟派도亦是注意할터이라한다

仁川經濟
九月中概況

去九月中仁川의經濟狀況은月初에關東地方震災의飛報로各市場의人氣가一時動搖가生하엿스나各方面을亘하야當局의取締가嚴重한中六日에至하야仁取의總解合을成하고且震災救護의米搬도意外順調되야上旬되엿는正米는八九日頃에反落의調를演出하야地方賣物의商談이有하엿스나實需側의乘으로廻着不振하고在庫減少하야月末에僅히二萬叺에不過한前月末現在十萬叺에比하면約八萬叺을減少하엿스니當月氣一挫하야月初二十一圓五六十錢을唱하든四等도下旬二十七圓五十錢臺를上下하고地磨米二十四圓臺々지崩落하엿스며大豆는大體閑散의狀態로月內를通하야更히買가無하고下旬에入하야益々閑氣가汎殺함과共히龍山物十五圓五十錢의氣配를傳하엿스며綿布織物類는上旬에阪地의成行을推測할수업시高氣配를呈하던바舊秋夕의時期에至하야行貿旺盛하고爲替取組가圓滑한側에서는一時多數仕入하야活況을示한模樣이엿스나中旬以後의市況은氣迷跼蹐의觀을呈하엿스며麥粉은震災前에比하야擡頭氣配에在하든바輸入稅撤廢後에氣勢를더욱減退하야伸力치못하고砂糖、金物類는前途買需와預先高의氣配로前月에比하야顯히高調이엿스나伸力의頓함과金融의難과相俟하야平穩의狀態로越月한바當月의貿易狀況은大體前月에比하면好況이엿스며金融界는震災影響에依하야幾分의變調를生하엿스나閑散裡에서越月하엿는대에依한當地組合銀行의帳尻를示하면左記와如하더라▲貸出一三、六二九、二〇九圓▲預金九、四八八、一四三圓▲前月末現在貸出一四、一一九、〇八四圓(仁川)▲同預金九、二五九、二八〇圓

仁川米豆取引所仲買人 仁川府海岸町三丁目
(マ) 廣澤正次郎
電話長七〇番 一六五番 一六〇番
仁川宮町廣澤米穀部 長電話三〇七

京取市場賣買價 十五日

株名	今週中前場 引	今週中前場 寄	今週中後場	來週中前場 引	來週中前場 寄	來週中後場
京取	二八七〇	二九〇〇	—	二六七〇	二六〇〇	—
仁取	—	九二〇〇	—	—	—	—
同新	—	二九〇〇	—	—	—	—
鮮銀	—	—	—	—	—	—
同新	—	一八三〇	—	—	—	—
殖銀	—	四三〇〇	—	—	—	—
同新	—	一〇〇	—	—	—	—
朝紡	—	二三〇	—	—	—	—
商銀	—	四〇〇〇	—	—	—	—

株名	今週中前場 引	今週中前場 寄	今週中後場	來週中前場	來週中後場
同新	—	二九〇〇	—	—	—
漢銀	—	三六二〇	—	—	—
同新	—	八〇〇	—	—	—
韓一	—	三〇〇〇	—	—	—
東拓	—	[illegible]	—	—	—
同新	—	二〇八〇	—	—	—
鮮十	—	二九〇	—	—	—
朝紡	—	—	—	—	—
滿手	—	二一〇	—	—	—
京[illegible]	—	—	—	—	—

株名	今週中前場 引	今週中前場 寄	今週中後場	來週中前場	來週中後場
電興	—	二七〇	—	—	—
朝郵	—	三〇五〇	—	—	—
殖鐵	—	—	—	—	—
中鐵	—	—	—	—	—
同新	—	—	—	—	—
滿鐵	—	一〇三〇〇	—	—	—
同新	—	三〇〇	—	—	—
東亞	—	九〇〇	—	—	—
同新	—	一三〇	—	—	—
朝煙	—	—	—	—	—

◆滿天下男女諸君의게特히!!
◆此書를紹介하노라!!
無雙註解 新舊文字集 附破字 수수꺽기
全一冊實價六十五錢、送料十錢、(五冊以下要先金)
本書는百千萬의新舊文字를(가나다順으로)蒐輯하야句節마다詳細히註解하얏시며誰某던지一覽하시면此書에先生되고學者가됩니다。不過數頁에特別한文學家될것은勿論이오珍奇하고滋味잇는破字수수꺽기를附하야興味의津々하고意思에神妙할것은一筆難記오니僉萬人士난爭先購覽하시오
右外에數萬種新舊書籍을大完備하옵고都散賣하오니愛讀家諸氏난陸續注文하시압
發賣所 京城寬勳洞二一〇 振替京城三九〇一 (電話光化門一八九番) 德興書林

謹告
永川李氏大同譜所를忠北大田郡柳川面柳川里李恒林方에定하압고玆에謹告하오니各地域僉宗은陰九月末日內로修單送付하시압
大田郡柳川面柳川里
李恒林 李秉
李浩喆 李柄
僉宗

金銀美術細工製品目錄
新舊式器皿各種
婦人佩物各種
婦人首飾簪各種
婦人首飾尖各種
婦人手指各種
男女手指各種
其他各種製造
翡翠玉簪及眞者
珊瑚玉바위纓及玉
板男女各種玉口子
眞品煙鏡各種
水晶老人鏡各種
其他眞佩物各種
(地方은代金引換迅速酬應함)
元信商 主 金熙
朝鮮京城鍾路二丁目五番地 電話光化門一三五
‖式은時代變遷의依하야流行되고‖人은其時流行을從하야需用하오‖

洋靴는優美한流行의新型으로高히堅牢하게하온太昌號에限홈
─特價大大提供─
1 복스短靴 十一圓 / 복스編上 十二圓 / 깃도短靴 十二圓 / 깃도編上 十四圓
2 紳士靴 三圓 (白쓰크布靑象皮底)
3 運動靴 (白쓰크布고무底) 一圓十錢 (白쓰크布靑象皮) 一圓二十錢 (복스皮靑象皮) 二圓
洋靴 便利靴 濟靴 鞋 製造都散賣 ◆太昌號
京城南大門通一丁目
商品目錄無代進呈 電話長光化門四〇七 振替京城一〇五七一

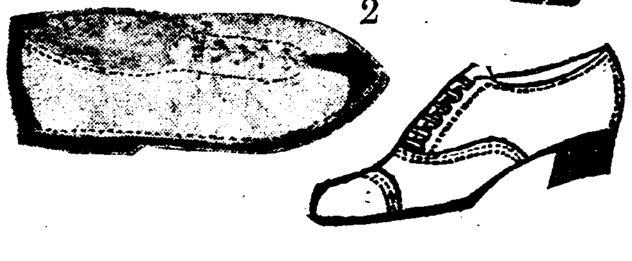

滿洲情報

北京에大革社를創立
세부를두고학술도연구하며 혁명사업을계획할목뎍으로

지나간이일북경(北京)에서는청년대혁사(靑年大革社)가성립되얏는데 모처에서김동삼(金東三)씨외사십여명 청년이회합하야 선서식(宣誓式)을거행하고각임원을의뎡한선서사(宣誓辭)가잇섯스며또 오분간묵도(默禱)가잇섯는데 의관은혁명부(革命部)교육부(教育部)서민부(經術部)등삼부를두고 지침방침은 일변으로 학술을연구하며 사상을고취키하고 일방으로는 남북만쥬에잇는 각독립단체와련락을 취하야혁명사업을 더수뎍으로 계획할모양이라더라 (북경)

徐範善被捉
일부순사를죽이고 종적을감치엇다가

금년오월브터동몽고(東蒙古)티음터뎐(白音太來)에들어가서 오록천명의우리동민들에게 독립사상을고취하며 청년사오십명을모아 군데교련을식히고티활동을하든서범선(徐範善)은 지나간팔월말경에 정가둔(鄭家屯)에잇는일본령사관경찰서광뎐순사(光田巡査)를죽이고종적을감추어후로일본경찰가되야각국관헌에게교섭이입어나며 범인수색에사방으로활동을하는중 지난칠일에봉텬(奉天)일본령사관경찰서에서 당디북릉(北陵)일본인의공장에숨어잇는 김학당(金學堂)을 톄포하야 수일취됴를하더니결국구초(口招)에뚤어나서지난십일일에서범은 요양(遼陽)에서 톄포되야곳봉텬령사관경찰서에수감(收監)하야방금취됴중이라더라

監理教友의同情
합이빈에잇는교우들이 봉텬동포에게성원귀중

합이빈(哈爾賓)에잇는미감리교회(美監理敎會)에서는봉텬디방수해구제에더하야 뜨거운동정으로금십원을당디용교회를경유하야수해구제회로귀종하얏다더라

商況

奉天穀物時勢 十月六日調査

白米都賣	三斗入一叺	八,六〇
白米散賣	三斗入一叺	九,三〇
小米都賣	一斗에對	一,〇六
小米散賣	一斗에對	一,一四

奉天金銀相場 十月六日調査

金票一圓對奉票	一,四五
現大洋一元對金	一,〇七

奉天特産物時勢 十月十三日調査

山東綢	一正	上	二三,〇〇
同	同	中	一六,三〇
同	同	下	一〇,四〇
羊皮	周衣一件	上	四七,六〇
同	同	中	二四,五〇
同	同	下	一九,〇〇
羊皮普通一張			二,八〇

崇中學生來奉
수학려힝으로

평양숭실중학교학생(平壤崇實中學校學生)삼십명은 수학려힝으로교사 리치연(李致璉)씨 인솔하에 지나간십일오후 여섯시에봉텬에도착하야 봉텬조선청년회(奉天朝鮮人青年會)의인도로 명승디(名勝地)를관람하얏다더라

在米留學生의消息
점점수효가늘어간다고

근래상해(上海)를 경유하야미국(米國)으로류학하러건너가는조선학생이 점점늘어간다는데신동긔(申東基)씨는 미국「아이와」주「두벅」대학에 저학생이오금년하기(夏期)에「갈리포니아」대학에서약학사(藥學士)의 학위를 밧든김용성(金用聖)씨는 다시남(南)갈리포니아대학의과(醫科)에입학하얏고 상항(桑港)에다년간류학하든김려퇴(金麗澤)씨는「시가코」대학에입학하얏다더라(상해)

民成國語學校
큐바동포가창립

「큐바」에잇는우리동포들은이역풍토(異域風土)에서부평(浮萍)가튼신세로 로동생활을하여가며서도 자뎨들로하야금모국에정신을뇌속에너허주고자 「큐바」「갈데나」에져류동포들이 협력하야민성국어학교(民成國語學校)를설립하고 지나간구월십오일 부터지교한후 조선어와 밋문뎐(文典)등을교수한다더라(상해)

「큐바」同胞의困況
노동도할게업서곤난

「큐바」통신을들은즉「큐바」「갈데나」에져류하는우리동포들은로동으로써근근히성명을보존하여오는바근래에 이르러서는더욱경제가공황하야 로동할곳도업는고로업을일혼자가만하서 생활곤난이지심하다더라(상해)

그와갓치비참한최후를이룬것이러더라(텰령)

優待밧는朝鮮人兵士
米國海軍에勤務하는李正健氏
만긔가되야도계속근무하기를 함장이권유하는바더근무할터

미국(米國)해군(海軍)에다년종사하야 일반해군계에서상당한명망을가진리정건(李正健)씨는 팔월이십일일에 해군의근무를마치는 날임으로 리씨는군사의몸을버서나서 다른사업에종사코저하엿스나 리씨는군함에더한근무를잡아는아닭에리씨가나가게됨은미국해군계를위하야 가셕한일이라하야 자긔가근무하든군함장은 계속근무하기를간원할뿐만아니라 리씨자신도 좀더근무를연구하는것이 장래의리익이되지안이할가하야다시두해동안만더근무하기를승락하엿슴으로 미국해군계에서는리씨에감사히성각하는동시에 상당한우대를한다더라

恨을품고自殺
루명을쓰고살수업다고

만주개원(開原)청하구(淸河溝)왕과성(王果城)안에거쥬하는 박현옥(朴賢玉)의처강씨(康氏二九)는 지나간구월삼십일오전열한시경에 어린딸을업고 텰도자살을하얏다는대 그내용을들은즉 한집에서거주하는리상길(李相吉)의딸「노고一八」라는계집아희가 본래부터행실이단정치못한중 중국말을 잘함으로중국사람과교제가자잣던바 명진이랑자하야 그곳에들어왓던 독립단원의귀에까지들어가서 조선민족으로서 중국사람과그와가치부적합한행동을하는것은 조선인의체면을손상하는것이라고권유하지한일이잇는데 그「노고」는제행실이부정함은성각지안이하고 어런소문을늬인자는 박현옥의처강씨라고하야 강씨의신분에더한추악한 험담을쫌이여서 사면에전파하얏슴으로 강씨는이것을분히녀이고 원수를갑고자 지나간팔월십삼일밤에 갈을품고리상길의가족이자는방으로들어가서 리상길의귀와「노고」까지한갈에써러넷스나 셩명에는별로관계가업고강씨는 중국경관에게검거되야일본령사관으로넘어가서 취됴한결과 수십일구류에 처하얏다가방송하얏는대 강씨는그린루명을쓰고 세상에 살자미가업다고성각하야

紐育同胞의商業熱
세네사람식합자하야가지고
상업을힘쓰는중성적이량호

근일미국뉴육(紐育)으로부터 도착한동신에 의하면세게에서상업디로 굴지하는「뉴육」에서 로동을하야 근근히성활을유지하든우리동포들은 조곰이라도저축이잇는터로상업에더한 학술을연구한후적은자본을세네사람식모아서적은저담을만들어 가지고상업에착수하는사람들이 날로그수효가늘어가는모양인데성적이모다량호하야리진일(李振一)씨의 경영하는 동양물산상회(東洋物産商會)에서는더삭미화(米貨)로사천불의순리익이엇섯서 그곳에거주하는우리동포의상업열은 더욱왕창한상태에잇다더라(상해)

乳兒轢殺
계도에서놀다가참혹하게죽엇다

지나간십일오후세시이십오분쯤되여경의선(京義線) 북행렬차가평북선천군(宣川郡)신부면(新部面)천강동(川江洞)부근을통행할지음에마침그근처도케안에서놀고 잇는동리오십일의일번디조수득(趙守得)의둘재아달일룡(一龍二)은 그만렬차에치여 머리(頭部)를몹시상한까닭에노진탕(腦震盪)이입어나서 즉사하고차는오분가량뎡지되엿섯다더라(선천)

소박맛고投井
남편에게소박하자고하기에 압길이캄캄하야죽고자

고양군(高陽郡)숭인면(崇仁面)신설리(新設里)일빅이십육번디김홍문(金興文)의안해리음뎐(李音典二一)이란쌋다운녀자는 지작일오후네시반경에 자긔집우물에몸을던저자살코자하엿스나 집안사람에게발각되야 다힝히성명을구하엿다는데 그의내용을들은즉전일로김홍문은 리음뎐과마음이맛지아니하야 리혼을주창한결과리씨는압길을비관하고 그와갓치우물에몸을던진모양이라더라

舊露國貴族의末路
싱게를구하라고미국으로가

로서아(露西亞)혁명(革命)이입어난뒤로 전일의 영화롭든생활은 꿈가치 사라지고 표박하는신세가되야 뎡할곳이업시 돌아다니든 넷날로국(露國)의 귀족(貴族)들이 토이기(土耳其)서울「코ㄴ스탄치노플」에수업시 모혓든바 더비는푼전이업시 한갓긱고에 부딋기던중지난달초순에 미국(米國)의 엇던부호(富豪)가 그들의 궁경을동정하야 미국까지갈 비표(船票) 삼십구매를리부하얏슴으로 그들은 본월삼일에 뉴육(紐育)에 도착하얏다더라(상해)

內外不和로飮毒
설명에는관계가업스나 리면에는리유가잇는듯

전북금산군(全北錦山郡)금산면(錦山面) 중도리(中島里) 김봉문(金鳳文二六)의안해 하(河)자근아기(一七)는 지난오일아츰여섯시경에자긔남편과와홈을하고분을이기지못하여 양잿물이전어치를사다먹고죽으라하는것을 이웃집사람들이세아섯기로 성명에는관계가업스나 일시는큰소동이되엿다는데 그내막에는무슨리유가잇는듯하다더라(금산)

四父子가協力歐打
산림사건으로언정이일어나서
네사람이두사람을막싸렷다고

지나간삼일에 평남(平南)강서군(江西郡)신흥면(新興面)신리(新里)에사는김병권(金秉權六〇)이가자긔장남도섭(道燮四一)차자진섭(振燮二八)삼자운섭(運燮二五)삼형뎨를명령하야 동군동면에사는리뎡식(李貞植)과김리순(金其淳)두사람을사부자가협력하야

무수란타

하여인사불성에이른것을 동내사람에도움을바다 성명은 보전하엿다는데 그원인을들은즉 그동리에서 예전부터공동산림으로보호하야 나려오는산림을삼년전에 림야도사당시에 공동소유로신고하는것이당연하나촌사람들이칩리 김도섭(金道燮)을신용하든바 그가더표로신고한단말을의심업게밋고잇섯더니

수일전에

전리김도섭은공동림야를간벌하야 보리더니 김리순두사람이 비합을청한즉 전리부자는 우리의단독소유니 라하며 절더불응함으로 공동소유라하거니 단독소유라하거니 언정이일어나서 인사불성에이르럿다는데 동리사는여러사람들이 사부자에게더하야 욕을하는중이며 폭행한사부자는 공모상해죄(共謀傷害罪)로소관주재소에서 엄중한귀됴를밧는중이라더라(평양)

殺風景
갈년안해에게 투긔가싱겨서

강원도(江原道)고성군(高城郡)고성면(高城面)동리(東里)홍회섭(洪羲燮)은방금 소할경찰서에서 엄중한취됴를밧는중이라는데 그내용을들으면 지나간팔월경에 자긔의안해되는김씨(金氏二三)와 무슨일로갈등이 생기여 살림하든집을헤쳐버리고 김씨는방금동군신북면(新北面)장전리(長箭里)에서홀로생활을하며 홍희섭은 서로장가를들고자 라처로녀자를구하는중인데 김씨는 고독한생활에쓸쓸하든 한정회를견듸지못하야 마침내그부근에사는 엇더한청년과정을통하고 부부나다름업시지내오매 이소식을들은홍희섭은 세삼스럽게질투하는마음이성기여서 지나간일일밤셔로 한시쯤되여셔 김씨와청년의 두남녀가 한자리에자는 방에 돌연히 들어가서 품고잇든「쇠몽치」로 그청년의머리를함부로 란타하야 중상을당하엿슴으로 즉시부근병원에 입원치료를하야 다힝히성명에는 관계가업스나 홍희섭은 그와가치상인미수죄로즉시소할경찰서에체포된것이라더라(고성)

一婦二夫의大活劇
남편을찻다가새남편을어든녀자
옛남편이나서서머리채를쓸고가

본월십일오후한시경에 평양(平壤)뎡거장에서는 엇던남자하나이 젊은녀자한명을사정업시 머리채를휘여잡고갈으로 보는사람마다 그자의폭행이넘우도혹독함에 놀니지아는사람이업섯는데이에그니용을듯건대 남자되는자는평안북도(平北)녕변군(寧邊郡)에본적을둔김창수(金昌洙二六)라는자인데

얼마전에

고향을써나평양으로와서로동을하야 그날의생활을그러저러해가면서 적진에한번도고향에외로히남아 우취미한세상놀지안는안해는 삼애도돌보지안이함으로 그안해되는김씨(二五)는두달전에남편을맛나고자 독신으로산설고물달은 평양에와서 맛나는사람마다 남편되는사람이

잇는곳을

물어보앗스나 찻지못하고 사면으로두루단이다가 평양부동뎡(東町)에주소를두고 뎡거장공부(停車課工夫)로단이는김상찬(金尙贊)과맛나부처가되여서 두달동안이나 동거하야왓섯는데 전긔한김창수는비로소 자긔안해가 김상찬과 부부가되여사는것을발견하고 전긔와가치뎡거장경찰관파출소(停車場警察官派出所)에끌고가서 자긔안해를 해터로 되게하야달나고 신청코저함이라더라(평양)

南浦商界의問題
무역상대회를열고 대대뎍으로활동중

지나간구일하오네시에 진남포물상악주조합에서는 그곳무역상일동이모혀서 진남포사게에더한중요한문데를협의하얏다는데 자세한리유를드른즉 그곳무역상게에서는 물건을미리합써에별로게약도업시 그디로미미를하야오든어업데 와사이에서는 소위물명하얏다는 일본인에조선인의곡물을주먹히얏다가 만하갑에셔려집잇가로편돈도주지안으 물긴도가져가지안음으로 진남포

무역상들

은더더마려울바다서곤난함이말할수업는데다가 일본사람과밀로카홍을한더도아오고 려이업슴으로 일반무역상들은참사못하야어더회를벼쳐다마이라는더 금번에결의한바는금후로는곡물미매에더하야 계약금을뎡하기로하되 모조(毛租)와잡곡등에더하야는매석일원으로하고현미와백미에더하야는 매석이원식으로뎡하고 긔한은당방의협의로뎡하게하되 만약그긔한에지나이는경우에는 계약금은무효로하기로하얏다는데 십오일에는대대뎍으로대회를개최하야 전긔사항을결의하기로하얏다더라

扶餘郡에强盜
솔밧속에나타나서 묵거노코돈을빼서

충남부여군(扶餘郡)홍산면(鴻山面)북촌리(北村里)일빅육십칠번디최영식(崔英植二一)은 지난구일에성탈입에 볼일이잇서서강경(江景)에아지갓다가 날이저물어서 자긔집으로도라오든중 동군남면(南面)「잠실안」이라는솔밧속을지나갈지음에 미리부터뒤를싸라오든두명의사람이 홀연히최영식에게로덤비여들어최영식의몸에지녀잇든돈을뒤어서최영식을결박하고 그사람이가지고잇든돈십팔원을강탈하엿슴으로 결박되엿든최영식은죽을힘을다하야끈을끌너바리고즉시소할경관주재소로 달녀가서는 범인을톄포하고자더활동중이라더라(강경)

北青高普에義捐金

北靑高等普通學校設立期成會幹部의熱心幹旋으로寄附金이逐至하는中陽化面檢潮里居高用覺氏는一千圓을捐出한다記錄하얏스나今에지延擔한주般面上慨悵한事이라고興論이紛紛하며邑內에居한鄭泰洙氏는立錐의地가無하야糊口의道가窘迫하되남과同一히配當金五圓을期成會에捐出하얏스나五圓의金이略少하다할지라도富豪家의五千圓以上誠意가로一般社會에서는稱頌不已하더라(北靑)

醴泉青年會幹部會

醴泉青年會에서는去十日午後九時에第八回幹部會를開催하고左記事項을決議하얏는데大昌學院監事朴元錫氏辭免에對하야는臨時로首席幹事文夏永氏를學監으로推選하고秋季聯合運動會에對하야는來十七日에開催할豫定이든바形便에依하야明春으로延期하기로可決되고同午後十一時에閉會하엿다더라(醴泉)

仁商役員會

仁川商業會議所에서는去十二日下午四時부터同所協議室에서役員會

流行患者減退

平壤府에서는洪水以後로腸窒扶斯患者數가朝鮮人、日本人合하야三百餘名에達하얏던바今에至하야는各病院에入院患者가爭先退院하야其患者는幾名에不過한바前道를推測하기는極難하나當分間別變動은無하리라하며此에對하야當地某病院某醫師는말하되今番流行病은全혀衛生에關係가된것이다勿論何病이던지衛生에關係하지안는病은無하나그러나今番流行病根은菜蔬等으로부터發生된것이라더라(平壤)

普通講習所設立

全南求禮郡光義面青年會主催로同面中央인烟波里에普通講習所를設立된다함은既報한바어니와當地青年會長朴海運、總務黃渭顯、韓廷錫、朴昶容諸氏의熱誠으로講習所를設立하얏는데同面泉隱寺主持金丙善氏가寺員과協議하고材木全部를寄撥하얏스며講習所維持方針을研究하기에汨沒하던青年諸氏는同情이深厚한金丙善氏와協議한結果同氏는布敎方針을研究하야오던바郡에다布敎所를設立키로留念하던中講習所에서佛敎課程을加設하야同講習所를高等課講習所로하고布敎費中에서每月七十圓의支出과多少의雜費를負擔하겟다함으로青年會에서는臨時總會를開하고一般의意見을綜合한바物質의苦痛中에高等講習所로된다는말에一致可決되얏슴으로同講習所는泉隱寺布敎機關을帶하고學問이高明한精柱李永宰兩氏며佛敎擔任陳震應氏를雇聘하야熱心敎授하야學生의前途가顯히有望함으로地方人士들은無限의光榮으로思料한다더라(求禮)

富川郡內副共觀覽團員

今般副業共進會及釜山水產共進會를觀覽할富川郡觀覽團員은島嶼에서百二名、陸上各面에서四百八名合五百十名인바其外番外로參加할人員도多數할듯인바大略近千名에達하리라더라(仁川)

光石面에勞働夜學

忠南論山郡光石面新堂里에서는有志青年尹希山、趙東珣兩氏의發起로勞働夜學會를尹希重氏私宅에設立하고附近貧民子姪들과勞働生活에는青年들을多數募集하야敎授中인데學生은五十餘名에達하얏는데科目은日語 朝鮮語 漢文 算術이며敎師는發起人趙東珣氏가獻身的熱誠으로敎授하고尹希重氏는貧寒家의學生으로紙筆墨을사지못하는사람의게는全部貢給하며또學生의成績을보기爲하야每月末에試驗을보와鉛筆과習字紙와帳冊等을償與함으로附近人士들은趙尹兩氏의敎育熱을稱頌不已하더라(江景)

關東震災義捐金

開城郡松都面에서東京震災에對하야義捐金을募集한다함은本報에既히報道한바어니와今般第二回收合은左와如하더라

朝鮮人三十名에四百七圓
日本人四名에三十三圓(開城)

仁川에入港한中國戎克船數

仁川港으로말하면中國과의商業上去來가多數한바今年一月부터九月末日까지仁川에入港한中國戎克船統計를開하건더入港한總隻數가六百五十四隻인바其重要한商品은胡鹽이라는데此를入港한月別로區分하면左와如하더라

▲一月中一五隻▲二月中五隻▲三月中五十一隻▲四月中八十七隻▲五月中百二隻▲六月中百二十隻▲七月中百十一隻▲八月中七十八隻▲九月中八十五隻(仁川)

嘉慶節敬賀式

慶北星州郡에잇는大倧教南道第三支司星普施敎室에서는去陰八月十五日에第七回嘉慶節敬賀式을諸般順序에依하야莊嚴히擧行하얏더라(慶北)

惟一學院教師交遞

醴泉佛敎唯一學院女子部의擔任敎師與永信女史는今番醴泉公立普通學校訓導金東旭氏와結婚함에對하

營口地方水災同情金

中國營口田莊臺地方에도水災가甚하야우리同胞七十餘戶가經營하든農作物은被害되야生活의前途가업서우리同胞가廣野에彷徨한다함은既히本報에報道하얏거니와當地朝鮮人會에서는此를救濟하기爲하야義捐金을募集하며一方으로日本領事館에歎願하야救恤金六百六十圓을바다가지고西關과朝鮮內地로罹災民百二十餘名을去九日에各各所向地로보니엿는데其目的을듯건더生活의道가無하야接足할수업서서生活의道를求하라하고乘車賃과途中旅費로每一名에四圓式但朝鮮行은二圓式바다가지고各各目的의地로向하얏다하며救濟義捐金及氏名은如左하더라

李允保五十圓、劉龍起、李世元

仁府稅務獨立問題
明春부터富川江華를兼幷

朝鮮의稅務行政은從來各郡에서此를附屬하야執政하던바世運의進步를싸라稅務行政도一大刷新하지안이하면稅納의遊滯와不公平이生하기易하야弊端이有할뿐不啻라稅務가漸漸復雜하여짐으로此稅務行政을全然히獨立케할豫定으로總督府에서重要問題로研究하든中大略決定이되며大綱方針으로는現在府郡에서取扱하는稅務를分離하야全鮮約五個所의監督局과約百個所의稅務所를設置하고一郡或은數郡式管轄케하리라는데此變革에從하야仁川府에서는既히稅務署設置計畫으로其廳舍建築地를選定하엿스나適當한處所가無할뿐안이라經費가不許하야實施와同時에借家를求하야執務할豫定인바此亦適當한家屋을求得하기極難한바이라然故로約二萬圓의經費로假廳舍를新築할矣하며此가豫想과如히實現되는時에는仁川府管轄보는富川及江華兩郡을包轄하리라하며現在府郡稅務吏員은全部稅務署勤務로하리라하며此가明春에는實現될것인바如此히成立되면從來와如히稅務의遊滯及賦課의不公平等이一掃되리라더라(仁川)

審查員打合會

朝鮮水產共進會出品物審查에對하야十一日午後一時부터釜山府廳會議室에서審查員會議를開催하고臨谷審查長이各審查員에對하야審查規定方法等에關하야詳細說明이有하얏다더라(釜山)

全平南幼年蹴球大會

一、時日 十月十七日
一、場所 平壤慶上里崇德學校運動場
一、加入金 一團體에金貳圓
一、申込期日 十月十六日下午三時까지
一、入選資格 身長五尺까지
主催 平壤府外景昌青年會
後援 朝鮮日報平壤支局

北一面民大會의議決

全北益山郡北一面啓文學校는黨派의戰爭으로因하야오리동안一般學生들은同盟退學을하고一便에서는校長을告訴々지하얏다함은累次報道한바어니와于今것生徒들은同盟退學을하야出席한生徒가不過三四十名에지나지는바此로써啓文學校는悲境에陷하야一般은紫霄로慨歎不已하던바去十二日에面民大會를開하고學校에對한諸般事項을圓滿히解決하얏는데其內容을聞한즉前校長은아조리學生들에願留하나形便上其紛爭을止息하기爲하야期於히辭免할일로新校長金宗玄氏는學生들의猛烈히反對함으로兩氏를辭免식히고更히任員을選定한다는더學校를維持하기爲하야同面의學契라는것을變更하야維持會로하고會長은同面各長金復圭氏로理事는裡里林宗相氏로顧問는同面巡查駐在所長과金始鉉氏로評議員은林道日氏로하고贊成員은二十九人을選定한後學校는本面人으로相當한人物이無하다하야裡里居林宗相氏로選定되얏는데此로부터啓文學校紛爭은止息될생안이라雙方의圓滿한打合을하야面民大會를開하고如此히可決되야一般學生들도同盟退學이解決되야前校長을告訴한사람들로取下를하리라는말이잇고會長이前校長의實兄金復圭氏가되엿슴으로學校維持도困難치안이하리라고一般人士들은欣喜中에잇더라同午後六時에閉會하얏더라(裡里)

各三十圓、黃文吉、崔鳳瑞、白學賢、車明煥、李士永各十五圓、崔海斌十三圓、許文奎、李致福、柳漢赫、張鵬風、金來玉、康龍福、金初德、韓潤協、崔泰坤各十圓、金德洙、洪錫治、金鑫浩、金帝、康府允、金大源、朴亨錫、韓永哲、張允善、洪信輝、安應善、李允實、李春根、李鳳翔、崔尙坤、李元俊、李容植、車成模各五圓、金基守、金彭律、朴來善、許廷、金慶洛、尹繼明、林夏彦、韓仁國、趙致善、金呂寅、李錫潤、李元傑各三圓、車元俊、金順昇各二圓、申基命、滿洲第一圓五十錢、白興祥、許承祚、金成洛、李範俊、朴明煥、金炳淳、高龍福、劉永雄各一圓、李芝仁、金潤和各五十錢、車鳳玲、韓玲洙各三十錢

金海聯合運動

去十三日午前九時부터金海郡大諸面公立普通學校에서第一回聯合秋季運動會를開催하얏다더라(釜山)

觀覽團員來仁
十二日은近二千名

各地方으로부터共進會觀覽의途中仁川에지觀光하는團體가多數함은歷次報道한바어니와去十二日은來仁한團體人員이近二千名에達하야仁川市內는大混雜을呈하엿는디十三日午前까지의團體發着은如左하더라

▲京城中東學校五百五人午前七時五十五分着午後三時十五分發歸京
▲全州農校二十九人十一時四十二分着午後六時四十五分發上京
▲京城錦路女學校六十一人午前十一時四十二分着午後五時十五分發歸京
▲京城泰化女子學院七十三人午前十一時四十二分着午後五時十五分發歸京
▲原州郡十二人午前十一時四十二分着午後四時十五分發上京
▲成興商業四十三人午後一時十分着同五時十五分發上京
▲慶北儒林團二十一人午後一時十分着同八時四十分發上京
▲麗水郡十八人午前九時四十五分着即夜上京
▲榮山浦小學四十二人午前十一時三十五分着午後二時五十五分發上京
▲安東郡三十八人午後二時四十五分着朝鮮旅館에宿泊하고十三日午前上京
▲報恩公普四十三人午後二時四十五分着即夜上京
▲大同公普二十三人午後四時三十分着同六時四十分上京
▲沃川郡二十六人午後六時二十四分着一泊十三日午後出發豫定
▲水原郡松山面團三十二人十二日夜京城에서來仁十三日便船으로水原에
▲東萊郡二十二人午前九時四十五分着午後五時十五分發上京
▲南原郡百八人午前九時四十五分着午後八時四十分發上京
▲晉陽公普五十七人午前九時三十九分着十四日午前上京(仁川)

仁港經由露國民
總人員六百六人

國家를失하고各國으로流離哀乞하던露國避難民이仁川港을經由하야退去한總數를擧하면昨年十一月부터今年九月末日까지의總人員이六百六人인바此를月別로示하면左와如하더라

年月日	軍人	其他
大正十一年十一月	六	九
同十二月	〇	二
大正十二年一月	一	一
二月	一	〇
三月	三	五二
四月	一八	三五
五月	一六	四
六月	一六	七
七月	九一	一七一
八月	五二	一一八
九月	〇	三

合計 六百六人(仁川)

社會課長의視察

京畿道社會課長杉本太氏는課員一名及高陽郡庶務課長高堂氏를同伴하야去十一日午前十一時에高陽郡崇仁面典洞靑年會에來臨하야一般狀況을視察한後午後四時에歸京하얏다더라(高陽)

北青面協議員會

北靑郡老德面은指定面이되야北靑邑으로變更됨은本報에旣報한바이어니와新任面長齋藤鐵五郎氏赴任한後에前老德面時에預算編成한바를見하면現制度上에不可能의事이기追加預算을作成하야協議員會를開하고諮問하더니去八月에同諮問會에서協議會를開하고會에對한面長의說明이有한後에同追加預算에對하야諮問한結果로一致可決된後協議員의質問이有하되總督府々令으로大正六年度十月一日부터面에編入하라는居殺費를尙今編入치안이하얏스나今日指定面으로預算은追加하면서收入되는居殺費는編入치안이하니是何事端인고하고質問한時에面長新任이라前後事情을不知하야딧치應答치못하야郡守權泰容氏가在傍하엿다가答曰居殺場設은已爲日本人學校組合에編入된것인데當分間學校組合에서管理하다가該組合의學校建築時銀行에負債償後이면面費中에編入될것이라하니協議員側의答이大正六年十月一日부터面費에編入하라는總督府々令이有하거늘是何言也오하니郡守의所答은그는法令만알고附帶條件은不知하도다但境遇에依하야當分間處理못하는事가有하거늘엇지法令으로만遂行할이오하니協議員中吳韓永의答에當分間이라는句語가或幾個日或幾個月은可컨이와五六年의長久한歲月을費하고도未來의四個年合十年을當分間이라는말이야엇지可當하며再昨年總督監察官水口隆三氏視察時에居殺費가面에不入된것을論責함과昨年에總督府事務官李範益氏의面簿檢查에도居殺費面不入을無責任으로말한제郡守가學校組合에編入되얏슴으로編入치못하얏다하니事務官말이學校組合에必要할것갓호면總督府에서편面費에編入하라고府令을下하야슬가此는面長의不責任이오行政官廳으로府令을不施하고私自顏面으로操縱함이니速히面費에編入하라는時에郡守도速히可成하얏스며當分間條件이或은五六年或은十年이라는所答은一言도못한바어늘엇지今日에이와갓치協議員을無視的으로當分間이或十年或五六年이라는言論을할이오하니面長齋藤鐵五郎氏가말하되내가此地에來한지不久임으로事狀도不知하고狀況도素昧하니至今으로부터調查하야歸正히

寧邊郡各種事業

平安北道寧邊郡一圓의敎育狀況은旣爲報道하얏거니와其他諸種의狀況을調查한즉左와如하더라

▲一、現住戶口表

區別	日本人	朝鮮人	中國人	外國人	計
戶數	一五	[illegible]	二	[illegible]	[illegible]
人口男	三三	[illegible]	三	[illegible]	[illegible]
人口女	三〇	[illegible]	一	[illegible]	[illegible]
人口計	[illegible]	[illegible]	[illegible]	[illegible]	[illegible]

▲二、各種宗敎數

種別	耶蘇敎	天道敎	侍天敎	青林敎	佛敎
敎會堂	二	一四	三	一	[illegible]
信徒數	七八二	[illegible]	八六	三三	[illegible]

▲三、勸業機關

名稱	箇數	所在地
畜產組合	一	寧邊郡廳
蠶業組合	一	同
棉作組合	一	同
種牡牛稷	三七	獨山、八院、鳳山、南新峴、比新峴、龍山面
地主會	一	梧里、延山、少林、八院、鳳山、古城、南新、松北新、龍山

▲四、農業者數表

	日本人	朝鮮人	中國人	外國人	計
戶數	—	一六,一〇六	—	—	[illegible]
人口	—	[illegible]	—	—	[illegible]

▲五、家蠶狀況表

種別	飼育戶數
春蠶	四,九七一
秋蠶	一,六三二
計	六,六〇三

種別	掃立枚數 內地種	支雜種	計
春蠶	[illegible]	[illegible]	[illegible]
秋蠶	[illegible]	—	[illegible]
計	[illegible]	[illegible]	[illegible]

種別	收繭量 內地種	支雜種	計
春蠶	[illegible]	[illegible]	[illegible]
秋蠶	四三三	—	四三三
計	[illegible]	[illegible]	[illegible]

▲六、牛豚鷄賣買狀況表

牛

市場數	出場數	賣買數	價格
二	[illegible]	[illegible]	[illegible]

豚

市場數	出場數	賣買數	價格
二	[illegible]	[illegible]	[illegible]

鷄

市場數	出場數	賣買數	價格
二	[illegible]	[illegible]	[illegible]

▲七、屠獸調查表

屠場數	屠牛數	屠牛價格	屠豚數	屠豚價格	屠犬數	屠犬價格
一四	[illegible]	[illegible]	[illegible]	[illegible]	[illegible]	[illegible]

▲八、畜產物產額表

牛皮 數量	牛皮 價格	牛骨 數量	牛骨 價格	豚毛 數量	豚毛 價格	豚脂 數量	豚脂 價格
[illegible]	[illegible]	[illegible]	[illegible]	[illegible]	[illegible]	[illegible]	[illegible]

▲九、諸問機關

面協議會員	學校評議會員
一四四	一四

▲十、消防

組數	役員 日本人	役員 朝鮮人	消防手 日本人	消防手 朝鮮人	計
二	[illegible]	[illegible]	[illegible]	[illegible]	[illegible]

▲十一、醫療機關

種別	醫師	限地醫	醫生
日本人	[illegible]	[illegible]	[illegible]
朝鮮人	[illegible]	[illegible]	四三
外國人	[illegible]	[illegible]	[illegible]
計	[illegible]	[illegible]	[illegible]

種別	種痘許員	藥種商	產婆	賣藥請賣業	賣藥行商
日本人	[illegible]	[illegible]	[illegible]	五	[illegible]
朝鮮人	[illegible]	[illegible]	[illegible]	五	[illegible]
外國人	[illegible]	[illegible]	[illegible]	[illegible]	[illegible]
計	[illegible]	[illegible]	[illegible]	[illegible]	[illegible]

▲十二、衛生組合

組合數	役員	醫師	組合費	備考
一四	[illegible]	[illegible]	[illegible]	

▲十三、歲入

項目	金額
地稅割	一九,一九六圓
戶別割	三六,二五四
財產收入	一,三三二
使用料	二,八五一
手數料	一八八
交付金	三,八六六
雜收入	六八八
繰越金	一,〇二九
寄附金	三一二
補助金	一四四
合計	六六,八五〇

▲歲出

項目	金額
給與	四七,六八四圓
事務所費	一三,一六三
土木費	一,二九九
勸業費	二七八
衛生費	二,〇六八
警備費	二五一
基本財產造成費	七四八
雜支出	二五一
財產管理費	三二七
豫備費	一,七八一
合計	六六,八五〇

(寧邊)

視察團歡迎準備

本月五日부터京城에서開催되는朝鮮副業品共進會觀察團이全南長城郡에서도八團이나된다는데京城에잇는京城學友會에서는京城驛에出迎하야歡迎하며第六團面長及有志에對하야來二十日午後八時에歡迎會를開催한다더라(長城)

大工諸氏의教育熱

全南順天郡黃田面外林里、同龍坐毛田里等一區는時代의風潮를따라서兒童의向學熱이膨脹하야二里以上되는本面公立普通學校까지通學하는兒童의情景을感歎히하야同面德林里居宋柱賢氏는大工業者로從來苦心慘淡하야生活을하야오던바兒童의來往할時마다困憊함을不勝하야同業諸氏와累次協議하야改良書堂建築의工役을大工側에서負擔하기로決定하고同面農民大會定期總會를利用하야臨時議長趙漢英氏의熱烈한說明을하얏는대感想을맛은謝함을마지아니하고一般農民의게三區有志들은大工諸氏의美德을讚成하야一心協力으로義務를分擔하기로一齊히承諾이고一築의役을進行하는中인데發起人氏名은如左하더라

發起人 大工業者、宋柱賢、朴鉉錫、朴燦泳、朴志家、朴重陽、金曉楨、李明中、鄭桂鎬、趙燦朗、朴元錫、張武喆、金煥權(求禮)

來仁團體消息

去十一日及十二日午前까지來仁團體發着은如左하더라

▲東城郡五十五人 前十一時三十四分着後四時十五分發上京

▲抱城郡婦人團二十五人前十一時三十四分着後五時二十一分發上京

▲咸南師範第二團三十八人前十一時三十四分着後八時四十分發上京

▲羅州郡二十三人前十一時三十四分着後五時十五分發上京

▲大邱慈惠學生五十一人前十一時三十四分着後四時二十二分發上京

▲谷川郡男女三十二人後一時十分着同六時四十五分發上京

▲楊口郡十五人後二時四十五分着同五時十五分發上京

▲開城商業十九人後六時二十四分着團體旅館宿泊十二日後發豫定

▲延白郡二十九人十一日午後九時便船來着團體旅館宿泊午前上京

▲海州郡十七人同上便船來着東一旅館宿泊十二日午前上京

▲京城漢城公普五十九人午前八時三十三分着午前上京

▲永同公普百二十八人午前九時十分着午後上京

▲咸興郡三十八人午前九時四十五分着午後二時五十三分發上京

▲金泉郡一百三十九人(男女)午前九時四十五分着三指定旅館分宿十三日午前上京豫定

▲慶州第一團二十四人午前九時四十五分着午後二時五十五分發上京

▲全北第一團一百二十八人午前九時四十五分着即夜上京

▲京城師範附屬學校八十八人午前九時四十五分着午後上京(仁川)

勇進會의講演盛況

濟州島左面中文里에잇는中文少年勇進會에서는多年京城에서宗教界와教育界를爲하야努力하다가今般歸省한康文昊氏를請하야中文私立進修學校內에서講演會를開催한바康演士가登壇하야少年들의責任이라는演題로數時間熱烈한雄辯을吐하야一般에게無限한感激을與하얏스며拍手聲은場內를震動케하얏스며當日聽衆은五百餘名에達하야一大盛況을呈하얏더라(濟州)

仁川郵局電話增設

十二月中에는完成

仁川郵便局을海岸町에移轉新築한다함은本紙에屢報한바어니와同新築工事는其間急速히進步한結果來月中에는全部竣工될터인바此際廳舍가完成됨을따라電話의增設及改善擴張을할豫定인바仁川電話架設件은本來부터長久間此를攻究하야時急히此를決行하야一般의不便을업게하랴하얏스나此를計劃하야着手하랴할時에關東地方에未曾有인震災가잇서材料를燒失한關係로他地方에서材料를求하려하고時日이遷延되엿스나今般各地에注文하얏던材料가倒着되엿스며또한新築廳舍도意外에速成될것임으로不遠間架設工事에着手하야느저도十二月中에는全部完成케할意로其準備에紛忙한中인바此가完成됨을따라從來騷騰되엿던仁川電話時價도漸次떨것이라더라(仁川)

釜山鎭大脚戲戰

今般水產共進會協贊會餘興으로釜山에서左記場所時日로서脚戲戰을開催하는데各等級에對한賞品도如左하다더라

一場所 釜山鎭埋築地

一時日 十月十六日로二十一日까지

一等 大牛一頭 金十圓

二等 中牛一頭 金六圓

三等 廣木一疋 金四圓

四等 白木二疋 金三圓

五等 白木一疋 金二圓

等外에도每日多數한賞品이有하다더라(釜山)

光州視察團一行

全羅南道光州郡面職員視察團一行은去十日夕釜山에到着하야水產共進會其他를視覽하얏더라(釜山)

明新禾北兩校遠足

濟州島濟州面에잇는私立明新學校에서는去五日觀音寺에遠足하얏스며禾北里에잇는禾北學校에서는金從[illegible]先生의引率下에漢拏山中央에잇는白鹿潭에遠足하얏다가同日同伴하야無事히歸校하얏더라(濟州)

漁業五組合聯合會

本月十一日午前十一時부터蔚山郡廳內에서蔚山郡溫山面漁業組合長金性奎氏의主催로蔚山郡內五組合聯合會를開催하얏는데其協議事項은左와如하고同午後四時에閉會하얏더라

一、蔚山五漁業組合聯合會組織의件

二、蔚山郡沿岸五漁業組合區域海岸에서年々生殖한第六種漁許大草 銀杏草蕃殖改良의件

三、海女利益을圖하며本郡五漁業組合目的을達코저하야 每年入漁者制限할必要의件

四、制限하고海女入漁에對하야入漁料金增加의件

五、蔚山五漁業組合資金融通의件

六、共同販賣實施의件

七、濟州島海女入漁料設定은各漁業組合으로交付及海藻採取方法을各區域으로定할事

八、組合外資金增加의件

九、灌岩競賣實施의件

十、大刀魚延繩釣可否의件

十一、漁具共同購入의件

十二、組合員外第六種、草 銀杏草 標草 海藻 海若 肥料漁具原藥、採取者取締의件

十三、右各項事業에對하야會議費及其他相當한費用은本漁業組合에서負擔할事(蔚山)

仁川客月貿易

續報

去九月中仁川港輸移出入貿易總額은七百七十六萬八百十五圓인바輸移出額은二百二十萬四千七百四十一圓이오輸移入額은五百五十五萬六千七十五圓이니輸移入超過額이三百三十五萬一千三百三十三圓인대其品目은如左하더라

爆發藥	四三一〇二
繰綿及打綿	四〇六七四
生金巾시ᄐ子	五五十六
晒ᄐ子	三九一五〇七
其他綿織物	六六六八一
支那麻布	一二二九
毛織物	二二二八五
印刷料紙	二九九五
其他紙類	五九〇六
石炭	三五六〇〇
鐵條竿及板	一三五
鐵筒及管	三三三
鐵釘	一五二四
機械類	一〇四四九
木材	五一五〇九
其他諸品	二四六〇四五
合計	一五八八二七〇
移出品之部	
米及籾	一四五五七〇一
小麥	三八五一
大豆	二八〇九〇二
魚類	三二〇
牛皮	三一五〇
鐵	三二〇〇
牛	三六〇一〇
木材	三六二四
海藻	七七一一
肥料	二〇一三五
其他諸他諸品	一〇一八七四
合計	一九一六四七八
移入品之部	
米及籾	七八九七六
小麥粉	八一七九五
砂糖	六三一六九
清酒	三二一九五
麥酒	二四三六〇
[illegible]	七二二九
燐寸	五三三一五
繰綿及打綿	八三八三
綿織絲	九二三一二
生金巾及시ᄐ子	八五七四一二
晒金巾及시ᄐ子	九一三五三
竺布	二六一三一
白木綿	一六〇一六
縞及綿木綿	一四二二
寒齊布	三五二七二一
毛織物	一四八四
印刷料紙	一六九二一六
其他紙類	二三一二二七
石炭	二三一四六
세멘트	一七一三三四
陶磁器	一五二四四
鐵條竿及板	五九一九二
鐵亞鍍板	六三五六五
鐵筒及管	一四六二二
鐵釘	二四六三八
鐵道建設用材料	一〇〇二〇
機械類	三八七二四
木材	二三三四三
肥料	四〇〇
小包郵便物	三二四七
其他諸品	一四九一九六四
合計	三九六七八〇四

清南學校擴張狀況

忠北清州郡私立清南學校는創立된지三十年以來에地方의有望한青年子弟를發成하야우리民族의幸福인機關이되야오던中其間財界上困難으로或은廢校의狀況에至하야校舍의不足으로當地耶蘇教禮拜堂을借得하야經過함을見코當地青年會에서金二千餘圓과米國宣教師諸氏의金六千餘圓을寄付하야約萬圓의積立金을得하고清州望仙樓를修理하야清南學校를移轉하얏다더라(清州)

團員來仁數

十三日까지五十名 以上

去十三日까지에共進會觀覽의途中仁川々지觀光한團體及便船으로來仁하야上京한團體人員總計는五千一百二十三名이라는大多數에至하엿는데十三日及十四日午前까지에來仁團體發着은如左하더라

▲江華郡十三人便船來, 午前八時三十六分發上京

▲咸興郡二十一人午前九時二十九分着午後四時十五分發上京

▲楊平郡三十三人午前九時三十九分着午後四時二十二分發上京

▲伊院公普七十九人午前九時四十五分着即夜歸京

▲禮山公普六十七人午前九時三十九分着午後上京

▲延白郡海城面三十二人午前十一時半便船來着午後二時五十五分發上京

▲長興郡十九人午後一時十分着同四時二十二分發上京

▲南大門商業九十三人午後一時十分着同八時四十分上京

▲咸平郡二十三人午後二時四十五分着即夜上京

▲咸興永生學校二十四人午後二時四十五分着同四時二十二分發上京

▲丹陽郡二十三人午後二時四十五分着同五時十分發上京

▲通川郡二十五人午後二時四十五分着十四日發豫定

▲全州新興學校四十五人午後二時四十分着即夜便船으로群山에

▲龍仁郡十八人午後二時四十分着即夜上京

▲唐津郡四十一人午後三時便船으로來仁四時十五分上京

▲海州公普女子二十四人午後四時三十分着即夜上京

▲金山浦公普二十六人午後四時三十分着即夜便船으로金山浦에

▲海州公普十五人午後四時二十五分着午後便船으로海州에

▲沃川公普七十五人午後五時三十分着一泊十四日午前上京

▲海州高山面第十二人午後十時便船來着十四日午後發上京

▲京城徽文學生二百名十日午前九時四十五分着正午에便船으로江華郡에向하十七日歸京豫定(仁川)

出演申込自願取消

釜山蓬萊券番妓生等은釜山水產共進會(協贊會에서)會期中에餘興出演方을申込한後于今數月에券番男女任員間紛競이層生하야所謂出演할技藝는一不實習하고慾利空望으로隣接한東萊券番과今回共進會期中合營利演劇方을無理要求하기를主張하고男女任員을東萊券番에派送하야交涉이頗有多端함에對하야東萊券番에서는共同營業上利害及其他不便을相計하고同情의要求를不借하얏더니釜山妓生及男子任員等은此를作嫌하야釜山共進會々期中東萊妓生出演을防止할秘計를用하야陳情書를共進會及其他ㅣ署에提出하얏는데共進會長文尙宇氏及同協贊會餘興係員諸氏는釜山妓生을召集하야陳情書에對한誤發的行動을百般說諭하되釜山妓生等은此에隨順不應하고反히出演申込를自願取消함은社會體面에積當치못하다고輿論이沸騰하더라(東萊)

記者大會第二日

全朝鮮新聞記者大會第二日은十二日午前九時鐵道호텔에서出發하야驛前第二共進會場을觀察하고午前十時三十分稅關棧橋에서[illegible]兩汽艇에分乘하야[illegible]一行은海上에서牧島全景을觀察한後에直히第三共進會場을觀察하고[illegible]牧島上陸으로第二共進會場에至할서아지釜山日報社新聞[illegible]의寶寫에臨하얏스며前記二艇으로松島에向하야觀察한後午後一時에登移和에開宴된知事의午餐회에臨席하고二時三十分松島發日鑛車로第一第四共進會場을觀察한後午後六時芳千閣에開催된協贊會의晩餐會에出席하얏다가八時頃에散會하얏다더라(釜山)

連山面에培養講習會

忠南論山郡連山面白石里는河川長山이多有하야交通이不便하고이주나各普通學校의距里가長遠하야通學上極難으로一般에遺憾으로生覺하던바今年에至하야附近五洞里有志人士의協議한結果今年七月十六日에忠南道廳으로부터許可를得하야私立培養講習會를設立한後學力이豐富한閔大植、金容珏兩氏를聘하야敎授中인바學生은現今百餘名에達하야着々進行하는데發起人士諸氏는將來維持方策을討議하고連山公立普通學校의後援下에서齊附金二千圓假量을募集하야校舍를新築을豫定이라는데附近一般人士는發起人士의敎育熱을稱頌不已하는데講習會代表諸氏와發起人의氏名은如左하더라

會長崔光演、發起人閔範植、閔起源、金永淳、閔斗鎬、林炳駿(江景)

東京震災同情金

去番東京震災에對하야牙山郡에서는郡當局의活動한結果로附金을募集한바當地人士의同情金이合計二百八十六圓이라더라(牙山)

廣州觀覽團順次

今番開催되는朝鮮副業品共進會에廣州郡에서는大活動으로勸誘한結果男子十八團、婦人五團合하야二十三의觀覽團을組織하얏는데其團員은男女合하야二千三百六十名의多數한人員이去六日부터來二十日까지連續하야順次觀覽한다더라(廣州)

濟州島의視察團

濟州島廳과棉作組合及地主會主催로副業共進會視察團을組織하야去七日午後四時山地浦出帆郵船으로京城을向하야出發하얏다는데三個團體의團員은六十餘名이라더라(濟州)

엑쓰蹴球運動團組織

黃海道載寧邑內에서有志靑年의發起로去十日에邑內菊花里居金逢春氏에집에人員二十四名이會集하야엑쓰蹴球運動團을組織하고左記와如히役員을選定한後每日會員一同은運動場에會集하야運動練習을하기로決議하고散會하얏다더라

團長申輔維、副團長宋昌源、財務金振聲、書記金仁化、幹事任利俊(載寧)

韓山脚戲大會

開催

舒川郡韓山面邑內里에脚戲大會가되야大盛況을呈하얏슴은本報에旣報한바어니와該郡有志金夏鎭、金永敎兩氏와該面職員一同의協力으로本月十五日을期會하야脚戲大會를開催하야大壯觀을呈하얏더라

全州令市協議會

全州令市期成會에서는商工會와共히來十一月二十八日에開市하기로하야着々進行인바同會役員의氏名은左와如하더라

▲會長朴盛順 ▲副會長李康元 大木良作 ▲常務委員崔鎭然 同幹事崔公燮 ▲庶務部委員金作珪 鄭塔用 李公烈 朴炳益 金學燮 李學根 ▲總理部委員 金顯燮 丁載豐 朴斗根 韓昌洙 ▲修好部委員 金海秀 韓鐸 ▲調查部委員 金振明 崔龍燮 金成珍 李秉日 鄭寅元 ▲評議員 安德賢 朴春文 李寸煥 崔昇烈 金秉淳 李海晩 印昌植 李致仲 金容奎 張秉宣 李明洙 崔允鎭 松本福市 加瀨雄三 富田理七 三浦隅吉 笠井治平 丸山俊一 小川時治 吉谷源吉 大坪三津男 ▲顧問 亥角仲藏 藤谷作次郎 石川倉吉 坂本直二一郞의諸氏는十二日午後七時同事務所內에協議會를開催하고左記事項을協議하얏더라

一、經過報告▲二、經費豫算收入更正件▲三、藥原出產地委員派遣件▲四、藥品蒐集件▲五、全州市場々所決定件其他(全州)

群山署長의注意

群山警察署長野上代三郞氏는赴任未久에官民間親善을圖하고人民의便宜를賜하기爲하야本署出入口에左記와如히揭示하얏더라

一、署長을面會코져하는者는直히申出할事

一、受付係에서十分以上을經하야도應答이無하는直接署長에게事實을申出할事

一、署員이無故히不親切한語辭가잇거든直接署長에게申出할事(群山)

普校教員의品性

扶安支局 辛基人

嗚呼ㅣ라各校教師諸氏여 將來國民으로하야금文明케할도諸氏의게在하고將來國民으로하야금野昧케할도亦是諸氏의게在할것이로다 尺의木을日中에立할새其木이直하면其影이必直할지며其木이曲하면其影이必曲할지라 敎員及生徒도亦然하니敎員이正하면生徒도必正할지며 敎員이不正하면 生徒도必不正할지니 生徒를養成코자하면敎員의責任이果然何如히重大하뇨?大抵人이家庭의敎育은비록善하나學校敎育이不善하면 不善으로變할지며 家庭敎育은或不善하나 學校敎育이善하면 善으로變하나니 學校敎育의善不善은校舍의壯麗로由함도아니요科學의精密로因함도아니라 但敎育者의品性如何에因한다할지로다 百尺의高木은其芽에在하고 千里의長流는其源에在하다하니 人才의成就도 亦是幼年에在하다할지로다 若幼年에在하야 正으로導하면 終身토록正할지며 不正으로導하면終身토록不正할지라 故로家庭에離하야는必히師傅를擇할것이라此를由함이라 大抵敎育은口述한바를他人에게心得케함이니黑을指하야白이라云하여도 小兒는眞으로信할지오 長을指하야短이라云하야도 小兒는亦信할而已니 故로師傅의一言一動을金石으로信하야小兒의腦裡에拔不去의天性을作할지로다 그러함으로學生을指導할時에相當한範圍를定하야言語도此範圍에不出케하며 行動도此範圍에不出케하야目的한學問을鍊熟케할지니 若敎師된者가어한範圍를不定하고 山에在하야海를說하며 晝에在하야夜를說하면 薄弱한兒腦로하야금眩風케할뿐안이라 其目的한學問도亦是此를從하야幾分의妨害가有할지로다

쏘一言을傳코져하노니 言과品性이不符함은普通人도不可하거든況國家의興亡이며社會의文野를開拓할天眞爛熳하고純潔無垢한兒童을養成하는敎育者에其言과其性이不符하야敎堂에立하야嗷々히勸諭하되諸君은忠孝를行하여라 또는道德을是崇하여라 言語를妄動치말지며 行하기는다시端正하야社會의模範을作하여라云々하고 그러나自己의品性이千里에相隔하면誰가此를信하리오 一般生徒가此等만不信한다하여도 오히려無害하다云하겟스나 其餘波가一般生徒에게品性化가될것이니 此보담甚한者가無할지라 敎員諸氏는獻身的思想을抱하야最히審愼할지어다 敎員諸氏여 諸氏가眞正한思想으로生徒의게忠孝를普及케할진대 諸氏가忠孝를先行할지며 道德을是崇케할진대 諸氏가必히道德을先崇할지며 言不妄動하고行必端正하야社會의模範을作케할진대 諸氏가亦是言不妄動하고 行必端正하야社會의模範을先作할지니 彼는東으로導하고 我는西으로向하는理가何處에有하리오

以上의述함에對하야或當路諸氏가 [illegible]는不知라하실는지도未知나 然이나彼學生의게科學만敎授한다하면 品性은何處에서陶鑄하리오 鸚鵡가能言하나 一個飛禽에不外하고 蜘蛛가雖巧나 一個微虫에不離하나니 品性의陶鑄는不施하고科學만精通케한다하면彼鸚鵡蜘蛛와其違가不遠할지니 敎育의本意가此에在할가?

當路諸賢이여 諸賢의科學으로彼生徒의게傳授하는同時에先히諸賢의品性으로一般生徒의게灌注하기를圖할지니 或이彼等의品性이不良하면 卽諸賢의品性이不良한줄노自他하야不怠할지어다 敎員諸氏여 第二世의文明도 諸氏의게在하고 第二世의腐敗도 諸氏의게在하노니勉敎어다諸氏여

屯浦校教員의評論

牙山郡屯浦公立普通學校敎員李炳民氏는不穩當한行爲가有하야學父兄側에서不平을惹起한다는데其內容을探知한則現在牙山郡鹽仁面鐵峯里居金春培가年前十七歲時에屯浦面市浦里에居住하고屯浦學校에通學하야李炳民氏의게敎授를밧든바李炳民氏는師弟의分別이無히金春培君을甘言利說로屯浦에잇는自家와屯浦金春培君의家屋과相換하기로契約을締結하얏던바金春培는年少한所見에도被害됨을斟酌하고解約을請한즉李炳民氏는違約金으로四十圓을請求함으로[illegible]한違約金四十圓을返還하라고請求한즉李炳民氏는自己가臨時返還하얏슨즉即時返還할것이니至于今返還한다하면서返치안임으로金春培는憤慨하야李炳民을相對者로公州地方法院天安支廳에返還請求訴訟을提起하얏다하며又屯浦校에通學兒童中李炳民氏의子와爭鬪한事가有하다는[illegible]打하며驅迫이太甚하야該兒는氣壓이되야通學치못한다는데一般學父兄側에서는一日이라도如此한不正敎員을速히變更하기를苦待한다더라(天安)

東萊夜行自働車

釜山西部自働車에서는去九日夜부터午後十一時釜山發東萊行自働車運轉을開始하야釜山東萊間行客의便宜를與한다더라(釜山)

昌署秋季淸潔

日割

平北昌城郡警察署에서는秋季淸潔을施行한다는데其日割은左와如하더라

十月十四日 城豐洞及長泉洞一部

十五日 長泉洞

十六日 坪路洞

十七日 雲坪洞

十八日 廟洞

十九日 峯城洞 (昌城)

全朝鮮旅館組合大會

釜山旅館組合에서는去十四日午前十一時부터鐵道호텔에서全朝鮮旅館組合大會를開催한後午後五時부터松島登喜和에서大懇親會를開催하얏다더라(釜山)

浦項驛運輸成績

朝鮮鐵道會社浦項驛에서는去月中運輸成績을聞한즉乘車人員一千九百六十五名 降車人員一千九百二十一名 乘客賃金二千七百五十七圓二錢 不足賃金二十五圓三十九錢小荷物個數斤量七十一個一千七百四十斤 此賃金三十七圓五十七錢 手荷物三十四個六百三十九斤 此賃金二十五圓八十錢 入場料四圓六錢 雜收入三圓八十錢 客車收入合計金二千八百五十三圓六十四錢 發送噸數二百四十六噸 小口扱貨金一千八百五十四圓四錢 車扱貨金五百五十五圓二十錢 [illegible]貨費七圓九十九錢 着手數料十一圓九十九錢 貨車雜收入十一圓五十四錢 貨車收入合計二千四百三十五圓七十六錢外手數料合四圓五十錢 客貨車手數料合計金五千二百九十三圓九十錢이라더라(浦項)

祝邵城勞働會誕生

仁川 花平里 八

冬夢中에 잠자다가

삼싹놀나 눈을뜨고

西便하날 바라보니

赤曙雲이 輝煌한데

邵城勞働 四字엿다

사랑홉다 邵城勞働

온天下에 썰치거라

勝槃山頂 올나가서

피끈한몸 쉬일셔에

內里敎室 鍾소리는

셔여움을 알여준다

精神차려 生覺하니

邵城勞働 誕生함을

鷄鳴함이 분명하다

아름답다 너의남여

온世界를 세우쳐라

邵城勞働 너의爵가

天空갓치 無窮하며

邵城勞働 너의思想

大洋갓치 深源하야

至公王平 너의事業

온地上에 빗나기를

千萬拜로 祈願한다

副業共進會視察團

今般副業共進會蔚山視察團은本月十三日午前八時부터帖佐警部二氏引率下에蔚山을出發하얏는데團의組織과日割은如左하더라

蔚山郡有志觀察團日程(一團)

十月十三日蔚山發午前八時 釜山着同十一時

同 十四日釜山滯在

同 十五日午前五時四十五分釜山發同十時五十五分大邱着

同 十六日午後十一時四十五分大邱發

同 十六日午前八時二十五分京城着同十七日滯在

同 十八日午後九時三十分京城發

同 十九日午前五時五十分大邱着

同午前六時大邱發同日午後一時蔚山着의豫定(三十五名)

蔚山郡面職員視察團日程(二團)

十月十五日午前八時蔚山發同日午前十時釜山着

同 十六日釜山滯在

同 十七日午前五時四十五分釜山發同午前十時五十五分大邱着

同 十七日午後十一時四十五分大邱發

同 十八日午前八時二十五分京城着

同 十九日京城滯在

同 二十日午後九時二十分京城發

同 二十一日午前五時五十分大邱着

同 午前六時大邱發

同 午後一時蔚山着豫定(四十人) (蔚山)

西村殖產局長統營行

水產共進會에總督代理로臨席하얏던西村殖產局長은十一日新聞記者大會에臨席한後同日午後八時四十分統營에出發하야同地에視察하고歸途에馬山鎭海를經하야大邱特產品陳列會式에臨席한다더라(釜山)

私立進修學校

擴張

濟州島左面中文里에잇는私立進修學校는三年前부터當地有志李在陽、李昶彦外諸氏의發起로設立하야設立者들은모도熱誠을다하야勞力한結果普通科四年級々지敎授하던中京城에서留學하는姜圭彦氏가夏期歸省한後熱誠下에補習을設하야敎授中이라더라(濟州)

歸還子를爲하야

大安郡北面延谷里居趙永元氏의獨子趙炳台君은東京明治大學法科에在學中이던바强震以後에生死를未知하야晝夜愁心中이던바去月二十五日에無事歸還하얏는데趙永元氏는自宅에서日前에大宴을設하고近洞人士를聚合하야歡喜를表하얏다더라(大安)

獨山野地主組合組織

平北道寧邊郡獨山面에日本人片倉殖產株式會社의名稱으로去大正八年中에該野十地百餘町步를購買한後水利를經營코저全野의地形高低를測量한後大正十年度爲始하야自己買受한土地以外에鮮人地主의게水路될幹線地承諾書를要求하기爲하야其面內에居若東禎夏以外數人을紹介하야謂之農監이라稱하고承諾書樣式과水路幹線地의圖本을製하야有農監數人의게依托하야地主等에게承諾書를要求하는데作農이나服務하는이는誰를勿論하고時代形便이라던가其他諸般等事에全然暗昧한지라如斯한形便에對하야萬端으로說明하되萬一幹線地承諾書에捺印치안는者에게는土地收用令이라하는것이有하니此는便是總督府에서下令이니强制施行할터인즉人民의所有田畓이幹線에犯入하는것이人我間勿論怨屈하지마는諸從치안일수難하다고說明하야承諾하는時或幾個人이不應하는者에게는又稱半數以上이어면冒萬死라도成立하는法令이有하니個人別로서固執하면反히法律에處한다고萬方으로發明하는同時에愚昧한農家地主가收用令이如何한데用하는것이며法律이如何한지알수도無하야承諾하엿는지라坪承諾을要할時에는幹線用地될地區이不過十餘畝에犯하다云하던事實이現狀으로論하면田百餘畝이나用地에犯하얏는데若干의耕地는幹線에沒入하고餘耕이別無하도다地主는大略窮地에對한地代를受한다하니小作이더욱慘酷한狀態이라用地에對한地代도論할지라도承諾된書面에는地代를每坪에籾五合式每年十一月三十日限하야支拂하기로契約하얏는데該地代出給時에는拒할지不當하다全部契約에違反하야其田所出된穀으로도報償치안코大豆耕作地에稗五合으로小豆耕作地에粟五合으로支拂케하는故로諸地主가契約書에違反하야地代를令이라云한것이都是詐欺手段으로確實認知하고地主等의後悔가有함으로今春支線에對하야는抑必코一般地主가承諾한일줄로片倉組도思料한바勿論地主等의게承諾을不要하고自意로人夫를使用하야田地를使用하는同時에地主等이片倉組主任澤井一太郞을當面하야線出을質問하되自己個人私利的營業을爲하야남의土地를承諾도無히使用하는것이何如한法令이有한냐한즉澤井의答言은承諾이無한地에야엇지使用할理由가有하리요此를各農監의게承諾을受하라고付托하엿던바勿論承諾이有한줄로認知하엿더니承諾이無하면元狀回復하겟노라云하고도無承諾地를一向使用하는지라이럼으로獨山野에所有한諸地主가더욱激憤하고怨望을於倉하야將來獨山野等地에所有된民族이派離慘禍를免치못할境遇에至하겟다는故로去三日分에其面內大地主幾人과有志者諸氏의同成發起로서地主會를組織할새臨時議長及幹事員을選定하야趣旨書、規則、名簿等書類를作成하야獨山野에所有된地主諸氏의게捺印한後會名을寧邊郡獨山野地主組合이라稱하고諸地主가一齊히平[illegible]安州郡安州面延仁里居金仁格氏方에서總會하야各任員을選擧하야該片倉會社에對한事件을圓滿進行하기로目下活動中이라더라(寧邊)

西鮮東京罹災同胞同情金募集

地方有力諸位시여死境에罹한同胞를急히救援하심을務望하나이다

主催 愛國婦人團牙山支會

牙山青年會

取扱主任 牙山郡守 洪祐崇

牙山青年會

後援 朝鮮日報牙山支局

仁州青年會實業團

北一面에教育發展

全北益山郡北一面益新夜學會는數年前부터時代의敎育이必要함을覺醒한林奭熙氏는大正十年度에十六坪의敎室을建築하고三學年五十人二學年十八人一學年三十人合四十名의夜學生을敎育하는同時에其間學藝會를開催한結果同面有志의多數한同情을바다서維持에困難이無히益々擴張하는바인데今年度에는片桐和三氏가石油代로金二十圓과宋化春氏가石油一箱을寄附하얏스며里農林學校學生金玉成氏를名譽로敎授함으로益新夜學校는將來大擴張이되리라하며同面人士들은林奭熙氏와片桐和三氏며宋化春氏의敎育熱을稱頌不已하더라(裡里)

晉州에地主會

組織

晉州郡에서는地主裵元淳氏外十餘名의地主가發起文을各面地主에게送하야去四日午後二時에當地第一公立普通學校樓上에서地主會創立總會를開催하얏는데發起者裵元淳氏의開會辭가잇슨後晉州郡守山下正道氏의說明이잇섯고臨時議長裵元淳氏司會下에會則을通過하얏스며會長、副會長을選擧한後其任員은會長과副會長의게選擧權을一任하고同午後五時三十分에閉會하얏는데會則은二十二條를制定發表하얏더라(晉州)

濟州農校修學旅行

濟州島城內에잇는濟州公立農業學校에서는二隊로分하야第一隊는日本各地로第二隊는朝鮮各地로修學旅行하려고內定이던바今般日本震災와其他事情으로目的을變하야第一隊는木浦 京城釜山으로 第二隊는濟州各地에修學旅行하게되엿는데京釜行은本月十日山池浦發郵船으로崔季淳氏引率에釜山을向하야出發하얏스며第二隊는齋藤氏의引率下에濟州를一週하리라더라(濟州)

在鄕軍人秋季大會

全南長城郡內在留하는日本人在鄕軍人은本月十四日午前九時에本郡北一面新興里後麓에集合하야遊獵을한다는데人員은大概八十名假量이라더라(長城)

安州重要土產

品時價

去十三日安州市日現在로安州重要土產品時價를調査한바에依하면左와如하더라

明紬上一疋	一五、〇〇〇
同中一疋	一三、〇〇〇
同下一疋	一〇、〇〇〇
最下一疋	六、〇〇〇
(但一疋四十尺)	
亢綿五尺一疋上	一六、〇〇〇
同中一疋	一四、〇〇〇
同下一疋	一一、五〇〇
同三尺上一疋	一三、〇〇〇
同 中一疋	一一、〇〇〇
同 下一疋	八、〇〇〇
(但以上四十尺一疋)	
本木上一尺	一五〇
同中一尺	一二〇
同下一尺	一〇〇
水木上一尺	一四〇
同中一尺	一二〇
同下一尺	一〇〇
牛布上一尺	一二〇
同中一尺	一〇〇
同下	八〇
官糸一疋普通	一三、五〇〇
熟紫一疋普通	七、五〇〇
白米上一斗	二、三〇〇
同中一斗	二、一〇〇
同下一斗	二、〇〇〇
小米上一斗	一、六〇〇
同中一斗	一、四〇〇
赤豆上一斗	二、〇〇〇
同普通一斗	一、九〇〇
綠豆上一斗	二、五〇〇
同普通一斗	二、四〇〇
大豆一斗	一、二五〇
小麥普通一斗	五〇〇

齋藤總督廣州通過

齋藤總督은去十三日上午十時四十分廣州郡에來하야廳內執務狀況及一般市街를巡視하고即時江原道로向하야出發하얏다더라(廣州)

沙里院의女子夜學

京義線沙里院西部敎會에서多年間女子夜學을經營하야오던바本月十日午後八時에開學禮式을擧行하얏는데生徒가五十名에達하얏스며敎員은幼稚園先生과敎會의有志靑年이라하며今年에는一層擴張하기로經營한다더라(沙里院)

傳染病患者發生

全南長城郡長城面聖山里居稲田仁雄巡査部長妻야에고(一三)는腸窒扶斯로因하야入院中인奧谷安太郎을問病하고還來한지不久에發病되야長城驛前鎌田公醫가診察한結果傳染된腸窒扶斯이라는病으로判明되야交通杜絶과消毒을施行하고該家에出入을嚴禁中이라더라(長城)

廣灘普校生徒遠足

坡州郡廣灘面에잇는私立廣灘普通學校에서는本月十五日에敎師沈長燮氏의引率下에生徒二十五名은京城副業品共進會를觀覽코저出發하고百五十名一隊는成樂冕先生의引率로坡州郡州內面蓮塘으로秋期遠足을하얏다더라(碧蹄)

群山犯罪件數

客月頃群山警署取締犯罪件數를聞하건대左와如하더라

公務妨害二件 住宅侵入四件

文書僞造三件 誣告二件

姦淫一件 殺人一件

傷害十五件 脅迫一件

名譽毀損一件 信用關係二件

强盜一件 竊盜六十一件

詐欺三十二件 隱匿二件

橫領三十二件

總一百十五件中朝鮮人犯者가五十三名이라더라(群山)

平壤驛乘降人員數

去九月中平壤驛에對한乘降人員數는左와如하더라

乘客 四二、七五五人

降客 四七、〇二六人 (平壤)

三氏의頌德碑

全北扶安郡扶寧面東中里居金泰燗同郡同面西外里居李泰玉同郡同面翁中里居趙泳洪三氏는本來부터慈善心이過人하던바特히小作人에對하야他地主보다小作料를年々히減拂하는고로一般小作人은三地主의慈善을祝賀하기爲하야同郡山內面知西里洞口大路邊에木碑를建立하야三地主의德을表示하거니와一般往來客들은三氏의慈善을莫不稱頌하더라(扶安)

重大秘密結社發覺

今秋○○○을 機會로 擧事코자

◇◇…○○외수명과무정부주의자들이…◇◇

◇◇…무슨일을계획하다가검거되얏다…◇◇

동경세뎐곡(世田谷)경찰서에서는 멋칠전부터 돌연히활동을개시하야가지고 동경에잇는○○무정부주의자단여○○일과공검거하얏다는데 그내용에더하야는여러가지의중설에잇는바 사실의내용인즉○○○이중심이되야 일본인무정부주의자의원조아리에서집합코자하든터을모면바 계획은이미본년사 오월경에구데덕으로실힘코자하다 동경경시령에서는그형적을탐지하고 지금까지나려오며수석중에진저가엽어나서 일시중지상티에엿섯든것이라더라

爆彈을輸入코자計劃

滿洲에가서金元鳳을聯絡

하관부산으로조선을자나서 ○○○에이르러근거를두고

일면으로○○○축에서는계획을실현코자하는동시에다수한폭탄이필요하엿스나자금이업고또는관헌의취톄가엄중함으로일본에잇서서는도뎌히폭탄을마음대로엇지못하겟슴을자각하고필경사순경에동지한사○○로하야곰만주에파송한후김셰는곳힘장을수습하이가지고하관(下關)부산(釜山)을경유하야조선을지나북방으로○○○에데려하연서그사람은그곳에다근거를삼아가지고각방면으로활동하야중국에잇는김원봉(金元鳳)의일파사정을 상통하여서폭탄을수입코지계획을착々진힝하이엿섯다더라

李王世子殿下

륙군대학을졸업하신후 구주에류학하시리라고

근위보병(近衛步兵)뎨이련대(第二聯隊)에근무(勤務)하시면서 륙군대학(陸軍大學)에재학중에셔보병대위(步兵大尉)의 왕세자뎐하에서는성월하순에우등의성적으로 그학교를졸업하시고 …(參謀將校)의 직무를 명하실터이엿… 뎐하에서는소좌(少佐)나 혹은중좌(中佐)로승차하시고구주(歐洲)에유학(遊學)하시게되리라더라(동경뎐보)

行方不明이든 權址用君의消息

상아도라온다는 뎐보가집에왓다

동경일진영어학교 수험과(東京日進英語學校受驗科)에재학중인 권지용(權址用二五)군은 금번디진뒤에 집에도동아오지못하고이뎨로것는지형위불명이되여 본집에서는 … 하게되엿다더라(평양)

收監된自警團員

천엽현에만일빅오십명

일본천엽현(千葉縣)에서는 자경단원을 수감(收監)한수효가 일빅오십명에달한다더라(동경뎐보)

金剛에初雪

지난십일에

강원도(江原道)금강산(金剛山)에는지난십일에 첫눈이와서봉오리마다흰머리가되엿다더라(고성)

甘粕大尉의虛言問題

事件은意外로擴大될듯하다

종일을죽인자들은자백하기를 감박의명령이잇섯다고한싸닭

지난팔일의 공판(公判)에 감박(甘粕)터위가 종일(宗一)을 살해한것은자긔는조금도 모른다고진술하얏스나 그뒤에압지뎐(鴨志田)본다(本多)평졍(平井)의세명을취됴한결과종일을살해한것은감박의명령(命令)에의지한것이라고지벅한모양임으로데에회공판에는압지뎐이외의두명을불너진술케하리라는데이가치감박터위가거짓말을한것은 그의군인정신(軍人精神)으로보아 실로괴한일이라고하겟스며 종일을 살해한것이각박터위가 교사(敎唆)한것이라할지라도 감박자신(自身)은 이것을고빅하기에 난처한 사졍이잇는듯하고 만일이사정을 진술하는세에는 사건은 급뎐직하(急轉直下)의형세로 의외의 확대될는지도모르겟다더라(동경뎐보)

中國勞働會長被殺乎

진재중에경찰서에갓다가 그대로횡위불명되얏다고

동경부하티도뎡(大島町)에잇는중화민국(中華民國)로동 공제회장(勞働共濟會長)왕희텬(王希天)은 진재(震災)당시에회원중여러사람이귀호서(龜戶署)에검속된혁적이잇슴으로 그들의방셕(放釋)을요구하랴고구월구일에경찰서에출두하얏든뒤로횡위불명이되얏는데그뒤에귀국(歸國)한조합원(組合員)들이말하기를젼긔왕희텬이가신…

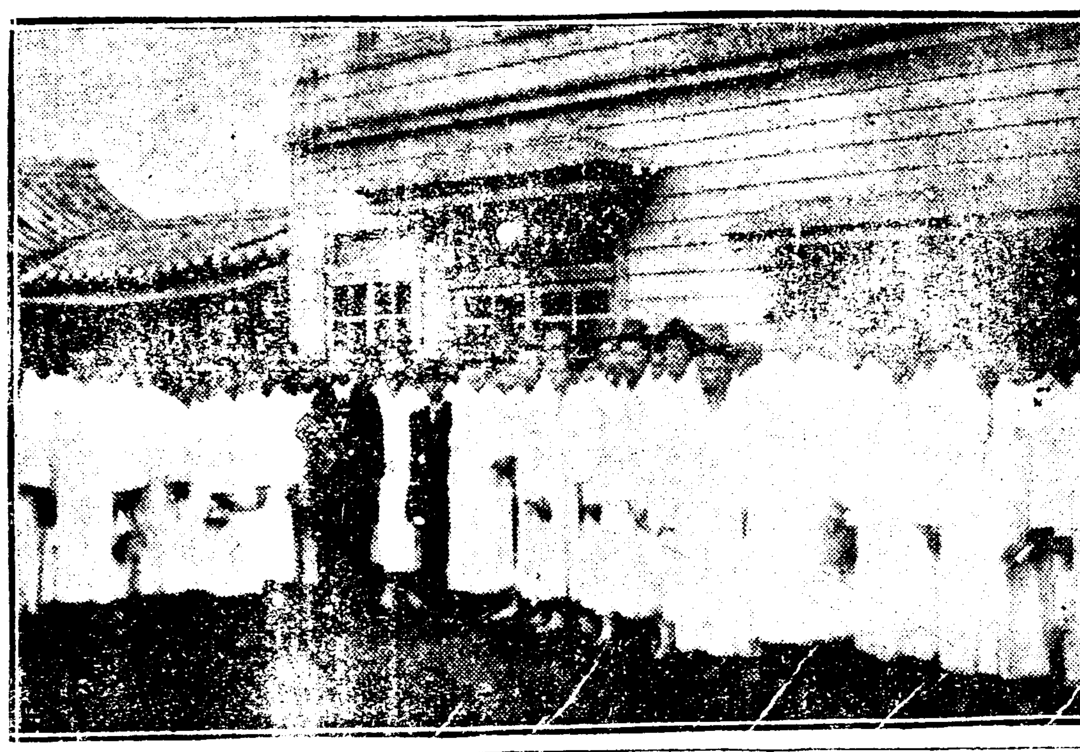

본사를방문한젼주의공진회관란단일힝

霹靂에包圍된京城市街

再昨夜七時부터暴雨가쏘다지며

◇……약한시간동안이나우루작은하더니

◇……마침내시내각처에사상자가여섯명

저작일오후일곱시경에 철안한폭우가나리는중에 맹렬한뢰성벽력는젼시가를진동케하더니 마침내종로오뎡목과룡산원뎡과동뎐운뎐리회사공장동삼긔소에평압긔(平壓器)에락뢰되야전시가는암흑세계를일우는동시에 아리와가한참경이발성되엿나더라

京電社의活動

확실히됴사하고자

저작일 오후일곱시로부터 벌항과가튼사실에 발각됨은 싸라서 사상(死傷)과 쏘는별다른 손해룽을됴사하기위하야 뎐긔회사에셔는 셔무과장이하각주임이 총출동 즉이라는데 전긔참상에…

二人이感電으로慘死

불덩이가된뎐등을쓰고자하야 손을더엿다가당장에즉사되여

시니종로(鍾路)오뎡목일빅칠십칠번디에서미곡상하는강호영(姜鎬永三〇)이란사림은동오뎡목뎐긔평압긔에락뢰로인연하야뎐선을싸라들어오는뎐류는강세의방에달닌뎐등이불덩어리기됨으로강세는회지가일어날가념려하야위집궁에빨은손으로뎐등「시우치」를잡자전신에감뎐됨으로정신업시노원손으로불덩이가되던선줄을잡앗다가곳그자리에서즉사하엿다하며동리삼빅삼십이번디에서는김윤삼(金允三二二)이라는사람의집도역시평압긔에달닌던선입으로던긔와두일한광경을본 김씨는위검한줄에던지에티한상식이업는연고로 낫(鎌)을차저가지고 자긔방에뎐등던선을낫코지 바른손으로낫들뎐선에걸미감뎐됨을서라덩신업시두손을다터게되엿슴으로 곳그자리에서참혹히죽사되엿다더라

一名은重傷

다힝히죽기는면하얏스나 손을잘너야하겟다고한다

시내종로오뎡목이빅십번디에사는리경재(李敬在四〇)라는사람의집에는「람푸」불을 켜노앗섯다는데 람푸에달닌텬시줄을 미침뎐등선에걸어노코불을켯슴으로문별항괴가든던류가옴슴히거리의성과벽회에눌ㄴ여그「람푸」에까지던류됨을성가치못한리씨는 김자이「람푸」불을쓰러다가 바른손에갑던이되야 그자리에서 인사불성이되엿섯스나 다힝히 셩명에는 별관게가업고 손바닥으로부터 손가락전부는 끈치이니하면 이니되겟다는데 종독부병원에 입원중이라더라

輕傷者도三名

도도다던뉴리자덩에

시내종로오뎡목륙십오번디림덕수(林德壽四三)와 동이빅이십이번디리(李)씨(五一)와효뎨동(孝悌洞)일빅이십뎜번디김우데(金禹濟一八)와 세사람은모다벌항과가치집집마다던선을싸라들어온던류에갑던되야 경상되엿슴으로경성뎐긔회사로부터각각치료케하엿더라

東廟에落雷

별일은업는모양

저작일오후일곱시반경의아동뎐문박동묘에도 벌악을 싸리엿다는대이상의 랑호한선벽을 보게되얏스나…

高等學院

群山青年이組織 괴회일은학생과 일반을위하야서

군산(群山)은 전조선에 데이요항으로 상당한남자의 교동힉원은업고 단지녀자게에 영신녀학원(永信女學院)이엇서 긔독청년회에서… 사보고가 업슴으로 이사건으로말하면 간단히말할수업스나 … 할수박게업다힐지라도책임은역시던리회사에잇슴으로됴사가판명되는데로상당한보조로를지불하겟다고말하더라

申込期限은明日까지

第一回朝鮮少年蹴球大會

참가단톄는예상보다도만허저서 각디방에서신입자가매일답지중

자하청년회(紫霞靑年會)주최와본사후원인 데일회전조선소년 축구대회(全朝鮮少年蹴球大會)의날싸가어린용사들의 좋은가상을 이터우며 손쓰바기다리게하는 옷뎐회의 날자도날로박도하야 벌서동뎐회의참가신청긔일(申請期日)이오직앙흐로 하로밧게 아니남게되야다 그리하야 엿날에아니가서신서된 힘동취문학교 넘은운동장에서 소년용사들의 장쾌한 축구전이영니는동시에 만도의인사는 그곳으로집중될것을예긔하는바이어더라

그중에도 더욱이한이처로 자랑할바는 전조선유수한 도회지는몰로 전북익산(益山)과 황해도안악(安岳)에서도 편것을불교하고참가로자한다하며 어린용사들에 다, 각영광의 칭계판을닷톨 표뎍(標的)인 옷뎐회의 찬란한세며의우승긔는지금진명녀학교(進明女學校)녀학성이 셤셤옥수로 곱게곱게정성을다하야 수를놋는중이더라

益山軍과安岳軍

며길을불고참가할러

오날까지 동뎐회에 참가신청한단톄는 최초의예상한바와 조금도틀님에업슬뿐만아니라 도리혀 예상하얏고…

祝詞와寄贈

벌서부터답지혼다

동뎐회를위하야축하하는 서면(書面)에어임답지하는중에도 특별히 종로이뎡목신명서림(新明書林)서는동뎐회의인쇄물등을전부려증하얏고 종로이뎡목 명안당(明眼堂)에서는 괘종(掛鍾) 한쩌를기증하얏어라

面長運動과面民反對

군당국에서면민대표를불넛는데 그런면장은안된다고격렬히반대

텬안군(天安郡)갈뎐면(葛田面)면장김희경(金羲卿)씨가 사임하든날부터그 면장을운동하든자가만흔모양인데 군당국에서신입면장의내뎡된것을 알은갈뎐면민은지나간구일에군당국에진정(陳情)하기를면사람이 …

叙任도하기前에

金瑪利亞氏消息

문선질쓰에서신음중

「미국부인회」상인 김마리아(金瑪利亞)씨는 … 뎡차도가엿셔가는데 미국동방으로가라더던길은 자연히 지테되리에서 신음하다가 지금은병세가점… 라더라(상해)

崔景珏은遂히死刑

밀뎡을죽인사건으로사형을밧고 공소까지하얏다가또기각을당히

일쪽이간도방면에서 일본령사관의 밀뎡을살해하얏다는혐의로 최경각(崔景珏)은 평양복심법원에서사형을받고 …

金在式氏長逝

水災同情金募集

再昨日本欄에揭載하얏든것은錯誤가有하기取消하고玆更揭함

▲瑞山郡泰安面南門里金圭恒十圓 ▲燕岐郡東面鳴鶴里各々民一同六圓八十錢 ▲燕岐郡東面々長裵道煥一圓 ▲俞致福 史雲東 俞晋默 黃龍源 洪祐榮 林德彰各五十錢 ▲校內里金日孫 李龍里金光玉 ▲長城郡…各三十錢 ▲長城侍大教宗務支廳卿各三十錢 ▲長城私立三一學校生徒一同二圓二十五錢 ▲長城郡北二面上蛇里田一秀一圓 ▲長城面聖山里韓東秀五十錢 ▲長城面聖山里金璡洙一圓 ▲長城面鈴泉里李成熙五十錢 ▲聖山里孔鳳秀 金鳳浩 長安

에스페란토講習

조선어독교회관에서

시내공평동(公平洞)에 잇는「경성(京城)에스페란토연구회(研究會)」에서는 시월십오일부터 십이일동안을 청진동(清進洞)조선중앙긔독교회관(中央基督敎會館)에서 「에스페란토」강습회를기최한다는데 사작은오후다섯시부터일곱시아지오 청강료는삼원이며 강의는조선어로한다더라

急行列車에強盜

로서아와파란국경에서

로서아(露西亞)와파란(波蘭)국경(國境)을 통과하든급힝렬차는강도(强盜)에게습격되야 이국파란의외교관(外交官)들은다수한금품(金品)을 강탈되야다더라(모스코뎐보)

桂君入京

有名한音樂家로

독일에유학하라가는길에 서울서고별음악회를 열터

음악계(音樂界)의명성(明星)이라고일홈이놉흔계정식(桂貞植)군은 뉴번독일(獨逸)에유학코자향하는길에 지난십삼일에 경성에도착하얏슴으로 이것을긔회로하야 일반군의고별음악회의게획가잇스리라는데 전게게평식군은 원적(原籍)을평양(平壤)에 두고 … 그후에평양숭실대학(崇實大學)교수라어니는「바이올린」을비웟스며 성악(聲樂)과「크론」씨에게 … 일본궁내성양악사(宮內省洋樂師)다창양(多忠亮)씨에게 이년반을 동안공학습하얏고또한상야음악학교(上野音樂學校)교수 독일인(獨逸人)「크론」씨에게 …(假入敎)를밧다가이번에「크론」교수의 추천으로독일백림에유학하게된것이라더라

一百圓을懸賞

大魔奇術團에서

큰갈흐머리에이는자에게 방금시니우미관(優美館)에서흥힝하는마술사(魔術師)입힝은 여러가지의곡예(曲藝)와 괴묘한마술(魔術)로 무용(舞踊)과 …

天氣豫報

日出 上午六時三十五分 / 日入 下午六時七分

晴 一日十五日正午 五七、四

時雲 二十六日午後十二時

華氏十四日最低 五〇、四

◇◇잔소리◇◇

▲금년에는엇지 그리지변이만흔지 모르겟서서야 사람을못살게굴더냐 …

光山金氏大宗會

爲先事와譜事에對하야遠近宗族에 大宗會後宗約이完成故로廣佈홈

第一回全朝鮮少年蹴球大會

競技日時 十月二十、二十一兩日間 / 競技場所 …

參加團體 中學校、小學校、社會團 / 選手資格 身長五尺一寸以內

由込期日 十月十七日까지 / 申込金 …

申込場所 京城府齋洞十二番地 / 抽籤期日 十九日

主催 紫霞青年會

後援 朝鮮日報社

感謝廣告

一金二百圓也

本人이京城府御成町五〇番地廣濟社婚事部에入社하와社員結婚의對한共助費金과既納한保金을全部正々領受하옵고該社의確實한信用과叮嚀迅速함에感謝하옵기玆에謹告홈

開城郡松都面高麗町 受取人 魚允姬

질링

斷根保證

最新의專門學理와愼重한試驗의結果效力을確認한貴重洋藥으로完成된「고노도리」는服用後三十分만에여尿中에反應이現합니다化學變化에依하야强烈한殺菌藥으로分解하야偉效합니다

(主効) 男女淋疾(五淋)、膀胱炎

輕症用 十日分 一圓 / 慢性用 十日分 二圓 責任保證

京城府仁寺洞七十五番地 朝鮮婦人藥房

在日本東京朝鮮人留學生指定 / 在西伯利亞居留朝鮮人指定 / 朝鮮青年會聯合會指定 / 南北滿洲居留朝鮮人指定

京城府仁寺洞一三五番地 湖海旅館 電話光化門七六六番

京城府觀水洞四七番地 湖海舘觀水洞出張所

京城府安國洞三七番地 湖海舘安國洞出張所

今般副業共進會에各團體及學生의便宜를圖키爲하야右出張所를設置하고四五百名을收容홈

景品付大賣出

바이에루染料錠

바이에루染料錠 九月一日부터十二月卅一日々지 冬色十卷에對하야景品券一枚 色彩를鮮明하고싸게染色하고저하는이는本品을使用하십시오

獨逸바이에루染料會社朝鮮一手販賣店 京城府本町一丁目三六 高木商店染料部 電話本局長二三四、二五四番 振替貯金口座京城三四番

梅毒淋疾 患者의

本院에서輸入하야特히原料를中國에서製造한故로何如한梅毒에던지特別한効能이잇는바六〇六號로도全治기不能한梅毒이라도本院梅毒藥을服用하시면一週日內로得効하고無하오니永久去根後에는再發이無하오니時期를일치마시고速速服用하시옵

藥價 梅毒藥 特製四圓四十錢 / 淋疾藥 特製四圓

(淋疾) 急慢性、淋疾、膀胱炎、冷淋、血淋、尿道炎症

京城府仁寺洞二百八番地 梅毒淋疾病專門藥院

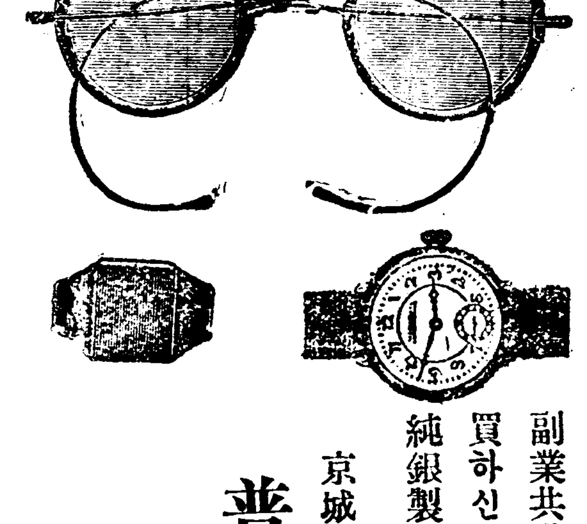

副業共進會開會中은五圓以上購買하신貴客에게紀念으로特別히純銀製紀念品을進呈홈

京城鍾路二丁目六番地 普信堂時計鋪 主 玄錫柱 電話光化門八八三 振替京城二八五一

製品以外의價格은밧지안이홈니다 價格以下의製品은업습니다 여러분이시여嗜好대로安心하시고注文하십시요 百聞이不如一見이올시다

元昌洋靴店

元昌洋靴는堅美

流行新式으로堅美한紳士靴와堅固無比하고實用的學生靴를求하시면元昌洋靴店으로注文하십시요

地方은代金引換으로火速酬應함니다

●半島文學界大宣傳

朝鮮에唯一호本書林이出生以後에萬段書籍具備하고特廉付呈하오니地方僉尊은急速注하심을伏望

內外各種新舊書籍出版發行及萬年筆製作販賣

世界書林 京城鍾路二丁目六十二番地 振替京城一二、七〇四番

婦人靈藥

益母草엑기스

부인네 婦人病은 … 익모초엑기스를 속히 부인령약익모초엑기스를 속히잡수십시요!

藥價七十日分一瓶十圓 卅日分一瓶三圓

京城濟洞一二六番地 大盛堂藥房

小說 夢中夢 (十六) 朴永德 譯述

「싀에지아모도올은다 서울가서 합허에너아 돈아맛기기만하여 못시울로내려갈터이너아 그리고 정벗고에하는것이낫부면워 그리 다못해생을사든지 혹은무슨몸진을 잡든지 돈만가지면무엇을못하나」

「그러나 맘슴하시는것이괴이치안어하셔말슴이올시다만은 경성의몸ㅡ쌀난저산이니셔요」

「그러니아랍이지 나의게잇기라는것이그까닭이야 내가정실의어멈하고 리혼을한에상에는교감사가입어니저러니하고말성이될터이니까말에다 그럴것에다 연한일에안이냐 생각해보렴그가가마나내여버려둘터인가그러니까 그리기전에나의게릭기게되면 일거양득이안이냐말이다」

「아모리하기로 차자리와서달나고하면하는수업지안이합니까」

「그서는이러케하지 저! 릭기엿은 사람이부지거처도방을하얏다던지 혹은죽엇다던지히면고만이안이냐」

「하하당지도안은맘습도 허심니다그사람들은사람이안이고장승입니까 그싸위 쇠김에 쌔질사람이어데잇서요 살서엽는말삼말고 시골가서서 편안히드려두어이나 게십시요」

「이놈아 편안이두러눕게만되면 이러케말을하겟니 넌놀 아비의게 쏘라고 돈한푼을보깃니 무엇으로 편안히드러누어잇스란말이냐 니의내외는 시골가서 호의호식하고지내며 조밥이나 먹고잇스란말이냐늙은놈더러 허허 흥」

그는비우 운하고도 이가릭히는뎃이 코우슴을치고마랏다

(二十一)

동화이는 귀치안은듯이 얼골을씨이그리엿다 오리전에송장이되야「엽」할만한늙은니가 너무나돈을 밧치는것에 화도낫다

「일것하시는맙삽어지마는 그것은단념하십시요 전체가 정설이의게쩔닌저산이냣가 저의자유로 할수가입습니다」

「절밥이냐」하며동화의부친은눈살을써푸리며ㆍ네가정히 그러케성ㆍ이를고보면 닌늘성각이엽겟니 입것 시골서 이러케차자온아비를 빈손으로또차보니라하지만은 그러케얼는안이진다 재입빈손을둘고가면 조밥조차 먹울수업스닛가 네가내말을거짐히는것이냐 히던수엄지만은 일보부터 나는집에는안이가고여기서늙어죽겟다」

「마음대로하십시요그려」

「그러면 네집의셔살겟다 압앗나 그티신힘을좀드리아되겟디닌돌고혼옷도입고심흐며 맛잇는음식도먹고싱흐며 한방에오원싸리 그림약도 마시고십고 편안히인력거도 타고다니고십다 엇지하얏든너의돌보다 더욱낫게해될나는것은 우리라히겟지만은 엇지하얏든 너의들이 사치하는너만큼은 나도해주어야겟다」

동화는잡자코업드리여 그림을그리며 부친의말을란하지도아니하얏다

「도으나 동화야 아모리너물사립에라고히지만은 미우힘도들고 돈도든다 머리가새젓다고괄염이보지마라 엇지하면은너보다 더욱오래살는지도모른다니러운만하드리도 너보다지지안으며 맘인를 늙은출아니시노심불부라는 말이잇지 않는계집과 어엽쌘서양키가 아욕도 심치이타 잇더케내압헤ㅏ더리도처주고 활도주물너 좀먼한짧문재깁도 소용이되닛가옹 어것다」

동화이는 자리부친의말에 속도상하고 화도나것만은 늙은부친의 잔망슴에 더욱이게집아지어너달나는때는 로리에깡명이시다랑는지 그러치못하기도하겟다

「어이ㅣ 동화야 내가엇게되면 그것먹을 도러주어야한다 옹풋치 어이야」

「귀치안슴니다 안으로도러갑시오 그림도못그리겟슴니다그려」

고인을 못참의말에 노하는귀석도업시

「엇저을 그리아러라 그러하게다고티답이업스면 아니갈터이냣가」

동화이는입닷울다실생 아모말이업다 그리고옥소리를놉혀안으로향하야「할멈ㅣ」을불넛다 얼마후할멈터신 안잠자구마누라가 드러왓다

水害救濟金分配

鎭南浦水害救濟會에서는本月八日午前十時에當地物產客主組合內에서臨時總會를開하고海溢로因하야被害된九十五名에게寄附된金額十五圓五拾錢으로分配하고現在收支決算은左와如하더라

支出部
一金五百圓 平壤水害救濟會에
一金三圓四十八錢紙筆其他代
一金六百六十十圓은九十五戶分配金
一金四圓 印章及印刷物代
一金九圓四十五錢寫眞撮影代
一金十圓四十錢雜費
一金五圓未收
差引殘金四十七圓五十錢
右殘金은追後調査되는대로水害者에게分配할豫定이라더라(鎭南浦)

山內學院의前道有望

黃海道松禾郡栗里面은本郡西方略二里許에所在인山高水麗한地域에戶數가七百餘에達하나新敎育의機關이업서比較的他面보다敎育上退步의狀態임을痛恐히思한有志姜昌老、姜東選、金仁濟、金昌壽、趙伯均趙順燮諸氏의發起로써距今三年前부터同面細眞里에某氏의客室을借하야山內學院을設立하고兒童敎育에努力하던바敎育熱이膨脹하야집을써라入學志願者가每日遝至하는니敎室의狹窄으로因하야入學을絕叫하는兒童을다收容치못하게되니는그어린가슴은얼마나압푸고쓰러主管者는罷之勿論하고負笈彷徨하스며이慘景을目睹한者誰가熱淚를下치아니하며누가同情의마음이업스리오그리하야前記諸氏를비롯하야그地方有志諸氏의同情으로今年夏期에校舍를新築二百餘名을收容할朝鮮制瓦家로建築中이던바本月四日에上樑式을擧行하얏다하며當日一般觀客으로부터多數한同情이有하엿다더라(松禾)

衛北里에夜學盛況

安邊郡衛益面衛北里는敎育機關이全無하야一大遺憾으로思하던바當地靑年有志朴光赫、朴漢鎭、金會濟、朴漢律諸氏의熱烈한奮鬪로現代敎育을絕叫하야頑固한父老의排斥을忍耐하면서夜學會를組織하야金會濟、朴漢鎭兩氏의敎授下에現就學者가三十餘人에達할뿐不啻라農民生活의困苦함을忘却하고各自勤勉함은實로該地方의先覺이되야將來靑年社會에有用한人格을養成할지며싸라서該洞里는同面模範이될만하다고稱頌不已하더라(安邊)

榮種景品抽籤

平南价川郡价川面鳳鳴里居金日淵氏外二人은去四月十五日을爲始하야景品券을賣出하야오던바昨十一日本郡議事堂前廣野에서統首及觀覽者約千餘名의會集中當地警察官駐在所藤江所長의立會下에抽籤되얏다더라(价川)

選擧名簿閱覽開始

釜山府協議員改選은來十一月二十日에執行할에對하야府廳에서는日下選擧人名簿를本月二十日부터閱覽을開始하게는데有權者는約二十名豫算이라더라(釜山)

相助會高敞支會

全北高敞郡朝鮮小作人相助會高敞支會에서는支會長殷武成氏와社交理事林鶴氏가月前부터各面에巡廻하야本會趣旨를宣傳하며一方으로는支部組織에非常奔忙中이더니各面에支部가完成됨에本會의重要事業實行方法과細則制定과其他必要事項을議決키爲하야本月十三日에同會事務所內에서支部長會議를開催하얏는데各面支部重要任員의氏名은如左하더라

面名	支部長	副支部長	理事
心元面	閔恐植	金華益	金昌烋
富安面	李晚洙	李馨承	鞠東洙
古水面	安昇洙	金進鉉	李炳默
星松面	鄭休暢	姜璣秀	鄭休觀
大山面	丁永祺	吳致璋	吳在碩
孔音面	羅采五	吳文普	鄭遇祚
興德面	陳鍾舜	陳國鍾	金永煥
碧沙面	金基鉉	韓溶奴	愼在崚
新林面	宋卜彔	高仁伯	申永楨
雅山面	申鉉佶	金昊中	愼鎭爽
星內面	黃周翼	高吉台	李元規
五山面	金昌澤	李圭宜	柳忠熙
石谷面	李錫來	朴性泰	康一澤
海田面	李萬燮	廉尙燮	金采愼
上下面	金基燮	金秀鳳	金化鉉
茂松面	陳琪鎬	金永祥	陳大坤

(高敞)

海軍飛行演習

水產共進會會期中釜山을起點하야擧行할海軍飛行演習에對하야鎭海要港部司令官과協議中이든佐世保鎭守府航空司令官福田大佐와勝瀨飛行隊長은元山方面을視察하고九日夜釜山을通過하얏는데同飛行演習은今에海軍大臣의認可指令이有한次第로決行하기를決定하얏는바二十二日頃釜山으로飛來하야釜山水上署下海岸에置하고一般의觀覽을許한다더라(釜山)

楡岾寺의職員更選

江原道高城郡金剛山大本山楡岾寺에서는本月一日午前十時부터該寺事務所內에서寺內僧侶百餘名을招集하고住持金一雲氏司會下에서職員更選會를開催하얏는데諸氏의口頭呼選으로左와如히更選하얏더라

監務洪應夏 監院崔寶城 監事申西庵 監院朴翠雲 法務鄭野雲 書記趙應勳 (高城)

觀覽時刻及觀覽料

朝鮮水產共進會觀覽時間은每日午前九時부터午後四時까지요觀覽料는大人二十錢小人十錢六歲以下는無料軍人及引率이有한學校生徒는五錢團體十名以上은一人에十五錢式이라더라(釜山)

南鮮産業視察團

廣州郡에서는副業品共進會와大邱特產物陳列大會와釜山水產共進會를視察하며아울러湖南地方에主要한木浦、群山、裡里各地產業의發展狀況을視察키爲하야組織한視察團員三十名은郡勸業課長引率下에十一日出發하얏는데往復九日間의豫定이라더라(廣州)

內藏寺觀光團組織

本報群山支局主催로本月二十四日을期하야井邑郡內藏寺探勝會를組織하얏는데團員은二十一人으로定한바加入者는會費一圓五十錢을二十一日內로市內勸光靑年會館內에納付하고本二十四日午前六時發車로一齊히群山驛을發程케한다는데一般加入을希望한다더라(群山)

辭令塔

경의선(京義線)사리원(沙里院)은자리로곡물(穀物)집산디로됴선에서굴지하는시장(市場)으로 미양장마다 빅미(白米)가 수비여 이상에 미미가 엇셧다▲그러나 과동진저(關東震災)로인하야 폭리취체령(暴利取締令)의발포되자써라서금융(金融)이부진(不振)함으로 각곡물상업자들은타격어라 할만한압력에머리를들지못하고잇던중▲지나간오일은사리원장날임으로그시니에무역상(貿易商)으로 유수한리○○은 엇던친구의 부탁을밧아 열셤가량의빈미를공미인으로하여곰미수하던차에▲본군경찰서에서 저근하는경부趙○○는폭리취체령에의하야미수하겟던쌀을압수하고미수자를경찰서까지호출하여심문한결과그나으리의취테는수포로도라갓다한다▲그야말로 신경과민(神經過敏)이라안이할수업단말이야신경과민도분수가잇지량미(糧米)하라고열셤가량미수하는대타하야무슨폭리취테인지알수업서폭리취테라면벽을쌀사는데도그저덥허노코취테를한단말인가▲그나오리는먹을쌀노열셤삼것도보지못힛던게아열셤을보고질테를하엿다하면 오리셔을보면입도못버렬나오리가안인가▲참말그런나으리의취테하에서 살것다고덤비는사리원사람들은참가석한일이다 그럿케티미를못하게하라면맙도먹지말나는말인가잔상비가히것지마는 량미열셤디미하는데다폭리를취코저하얏스면 물론취테하야무슨취체이야(사리원자)

十月二十日午後七時부터
場所 仁川內里禮拜堂

東洋어린이音樂大會

主催
仁川牛角里主日學校
仁川內里主日學校
新花水里主日學校
中華基督敎主日學校
日本基督敎主日學校

後援
仁培會
東亞日報社仁川支局
朝鮮日報社仁川支局

謹告

本支局記者金鍾武氏는今般事情에因하야解任하오니諸位照亮하시압
朝鮮日報茂朱支局

今般本支局總務中南州氏는事情에依하야解任하고趙權萬을總務兼記者로選定하엿사오니諸位照亮하시압
朝鮮日報忠南支局

廣告

中風病 ちゅうき
余家는祖父及父母의三人이다同病으로困難하든遺傳系統으로共悲慘한實驗에서得한良藥을新聞名記入葉書로照會者에게詳報하고名士題字療養書無代進呈
兵庫縣明石市中町 加古忠兵衛

當十月十日(水曜)부터
朝鮮券番藝妓總出大公演
一、演福之舞 一、高句麗舞
一、共進會紀念舞 一、獻天花舞
一、蹴毬舞 一、萬壽舞
一、項莊舞 一、壽延舞
一、春香傳實演 一、五年仙
一、菊花會 一、家族團遊
一、蓮花臺舞 一、飛行機
一、獅子舞 一、漁夫詞
一、西道坐立唱 一、京城坐唱
一、南道立獨唱 一、木券番設立紀念舞
朝鮮一流名唱 獨唱
▲李東伯君 獨唱
▲高級活動寫眞 ▲乘降機無料使用
京城府仁寺洞
米國파라마운트高級映畵特約 朝鮮劇場
電話光化門九八四番

當十月十日(水曜)부터
特別寫眞大公開
◎米國게ㅣ테會社作品 喜劇 鬼업는새 全一卷
◎米國메도로會社大作品 戀愛 戀과名譽와服從 全六卷
◎米國아ㅣ로會社特作品 名優 작그ㅣ호기시氏大力演 大活劇 猛鬪皆殺 全五卷
◎米國와나會社大作品 連續 死의渦卷 全十五篇三十一卷中 第五、六編四卷上場
京城授恩洞
特約 常設 團成社
電話光化門九五九番

拾月拾貳日(金曜)부터新番
日活撮影 寶寫 極東오린픽크大會 全一卷
米國메도로會社 후란시스못시우만氏主演 人情劇 良心의囁 全六卷
米國쌔데ㅣ支社 또지세사익氏主演 連續劇 海底의國寶 全十篇二十一卷 第九篇 腕前일다 第十篇 一夜成金 解決篇
米國아로ㅣ필님會社 [illegible]共演 連續劇 鐵火의부라이스 全十四篇二十九卷內 第拾參篇 苦痛의潮 第拾四篇 途端 解決篇
日活特約 優美館
電話光化門三九五番

高級文藝創作小說

反抗

‖春城作‖ (一部定價六十錢○送料書留九錢)

熱狂的歡迎! 白熱的歡迎! 忽然三版出來!

놀나지마시오! 出版한지不過一個月에、初版一千部와再版一千部를꿈결갓치賣盡하야、貧弱한우리出版界를놀나게하고、於焉間三版이出來하엿슴니다이것으로써、本書의價值를알수가잇스며싸라서本書가現代靑年과얼마나共鳴이되는것을可히알겟슴니다本書는新進文壇에일홈이잇는、春城盧子泳君의力作이다。在來道德을根本的으로破壞하라는、火山불갓흔뜨거운氣運! 自由와解放을絕叫하는女性의우뢰갓흔쇼래! 다시戀愛와靑春을高調하는새사람의힘잇는우름! 이러한것을、붉은피로쓰고、더운눈물로그리고발간쏫으로繡노흔것이니句節마다、칼로베히면、피가흐르고、눈물이쏫아지고、쏫이셔러질듯한、生命잇는高級의作品이다。아、우리文壇에、이러한作品이、오날날셔지、이셧는가!

戀愛의書簡集 사랑의불꽃

歡迎! 歡迎! 注文殺到! 於焉再版將盡!

初版二千部가不過五十餘日以內에賣盡되야우리出版界에、처음되는記錄을일우고、再版二千部가또다시賣盡되랴홈니다。아、놀나지마시오! 그것은現代新進文士들이、靑春의熱情과피를쏘아、힘잇게쓰고、아름답게쓴、戀愛書簡集이외다

(內容)
꿈에본處女에게
琴樂을마신후에
銀絲갓흔물우에서
비오는밤에
月花氏에게
달은밝은데
사랑히는「쏘리」氏에게
愛人T壞에게
一花氏에게
世上을뒤로두고
쏫피려는愛人에게
黃昏에셔
첫사랑의눈물
愛子에게보내는最後의片紙
靜子의靈압헤
黃浦灘의물소리를들으면서
東京잇는愛喜氏에게
最後의하소연
惠順氏에게
네사람이잇다
나도사임이에웨다

京城府堅志洞三二番地
漢城圖書株式會社
振替京城七六六〇番
電話光化門一四七九番
定價六十錢○送料九錢

羅稻香創作

眞情

▲全一冊美裝 ▲實價金八十錢 ▲送料書留十三錢 ▲一冊以內注文要先金

▲이作品은感激의作品이다、그의눈물은님치는數百에두자는눈물인同時에또한이어서는뜻만沈痛의싸에는뜻한눈물이다」丁香가치强烈한香氣속에도雖甘가치쓴눈물에서기가잇스며、悲哀를極하고苦痛을極하고絕落을極한가운데에도、甘엿가튼慰安이잇다、滿篇의열이난愛慾의전더지못하ㅏ懊惱ㆍ우슴에눈물이섞이는愛의追憶ㆍ靜寂한가치짓물수업는愛의追求ㆍ嘗社會의압모로는魂態와우리人生에公然한矛盾。
▲그의烈ㅅ가튼情熱그의冷淡이든理性은이처는眞價가들더이난을가치잇기업다

◎滿天下의白熱的大歡迎은此小說에集註홀다

戀愛悲劇 疑問

▲全一冊美裝三百餘頁 ▲定價金一圓 ▲郵稅書留十六錢 ▲一、二冊要先金

文壇의新進朴哲魂先生의絕麗한筆致로創作한通俗的小說疑問은朝鮮文藝의第一名作으로現代朝鮮新舊家庭을背景삼아幾多의戀愛男女가波瀾重疊의中에悲戰苦鬪하는光景을寫한精神泣鬼의感이有한지라長夜若燈에興味와敎訓될家庭必備의絕好伴侶가될好讀物이오니무엇보다도先讀하시요?

◇右外에도萬種書籍이本館에具備히잇사오니同業者씨서와購讀者諸位께서는信用잇는本館으로반다시注文하시옵소서

總發行所 京城府鍾路二丁目八十五番地 振替京城六二三一番 永昌書館
分賣所 京城鳳翼洞五五番地의六 振替京城一〇一七九番 韓興書林

◀◀◀◀◀出賣大割引割合聯의店商名著흔有이用信히最中會開會進共業副▶▶▶▶▶

副業共進會에付
歐米各國의各種時計를初로全部의貴金屬眼鏡이全部來잇슴니다來店의上買收하심을伏望
各國時計 貴金屬 眼鏡一式
割引券
京城本町二丁目 田中時計店
電話本局二五七番 振替京城四三八七番

副業共進會에付
空氣銃은都賀專門의弊店이最히確實하오며特히共進會來觀諸氏를爲하야數對하오니來店御希望의品을買收하여주시오
세에쓰에이高級空氣銃 미리다式空氣銃 獨逸製다이아나空氣銃 米國製데ㅣ지ㅣ空氣銃 同上用彈丸各種
割引券 特價提供
京城南大門外(蓬萊町壹丁目四番地) 德本銃砲火藥部
電話本局長一四五三番 振替口座京城八八三三番

副業共進會에付
觀覽하신美麗한在宅人에게貴見시키고稀有의記念을永久히存置코저하는各位는寫眞機가必要
寫眞機와材料一式의專門店
割引券
京城南大門通武丁目 上田寫眞機店
電話本局長五四九番 振替口座京城三〇九五番

◎理髮機具販賣大擴張 ▲副業共進會紀念大賣出◎

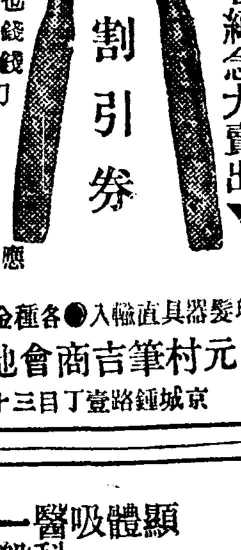

械器兩手 特等品三圓五十錢 一等品三圓也 二等品二圓五十圓 三等品一圓七十錢
理髮用鋏 一等品二圓也 二等品一圓八十錢 三等品一圓二十錢
舶來形日本剃刀 一號一圓三十錢 二號一圓十錢 三號八十錢 四號六十錢
應酬速迅文注方地
割引券
理髮器具直輸入●各種金物大工道具
京城鍾路壹丁目三十二番地 吉元村筆吉商會地方販賣部

副業共進會에付
弊店의洋品은絕히優良하며價格이底廉합니다來店에諸代에滿足을缺함이업사오니一次來店하야試驗하심을伏望합니다
와가사쓰 에리 네ㅣ타이 最新歐米洋服 附屬品一式 메리야쓰시야쓰
富屋本店 京城本町二(明治町通) 電話本局二六九番
富屋支店 京城本町二丁目
割引券

副業共進會에付
전골料理의元祖는末廣이올시다如何히味美한가一次來店試食을願합니다
牛肉스기야기 鳥肉스기야기 三品御料理 日本酒무다 비ㅣ이 사
스기야기專門 末廣
京城明治町一丁目 電話本局一六六一番
割引券

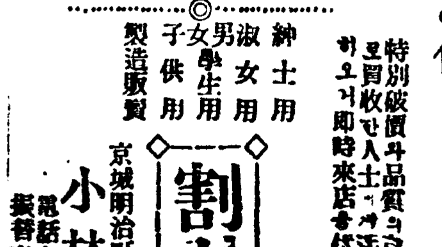

◎副業共進會에付
歐米式各種洋靴
紳士用 淑女用 男女學生用 子供用 製造販賣
特別破價와品質의良好함으로買收한人士에게滿足을與하오니即時來店을伏望함
京城明治町二丁目 小林靴店
電話本局三五七二 振替京城五九六番
割引券

◎副業共進會와業務擴張移轉에付
營業品目
旅行가방 化粧手箱 空氣枕 皮까방 札入 오베로 水筒 쓰셋 支那鞄
其他旅行具一式
弊店의製品은共進會參考館에陳列하엿잇사오니開會中은特別割引提供함製品確實히오니來店買收함을伏望
鞄製造販賣 但馬屋鞄店
店主北村三郞
京城本町一丁目七 電話本局二四八二番 振替京城三八二番
割引券

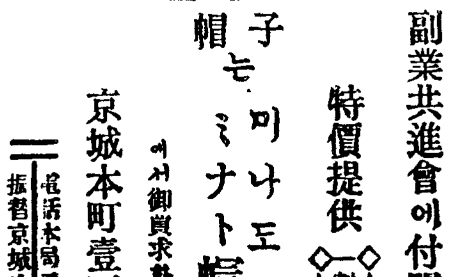

副業共進會에付開會中
特價提供
子帽는 미나도 ミナト帽子店
에서御買求하시압
京城本町壹丁目
電話本局二六〇九番 振替京城六二三二番
割引券

副業共進會에付
醫科器械는最信用잇는弊店을選定하시오品質이良好하며價格이底廉하야第一得이올시다
顯微鏡 體溫器 吸入器 醫科器械 一般各種
大熊醫科器械店
京城太平通一丁目二十二番地
電話光化門六三五番 振替京城八二九五番
割引券

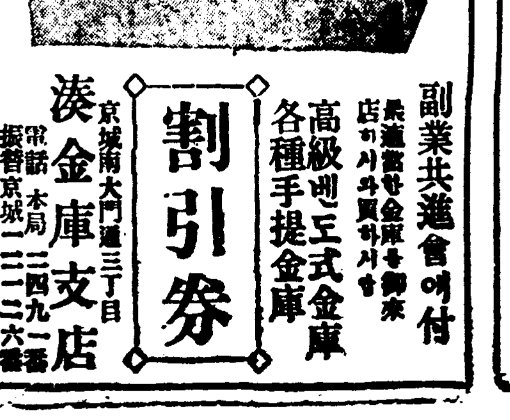

副業共進會에付
最適當한金庫를御來店하시와買하시요
高級베도式金庫 各種手提金庫
湊金庫支店
京城南大門通三丁目
電話本局二四九一番 振替京城一二二六番
割引券

副業共進會에付
他店에比類업는弊店의모무는品質의優良과美麗한形을誇하오니來店의上買收를伏望함
滿六個月保險付
最新式優良고무靴
가구다印가구 カクタ KAKUTA 商標登錄
特約店歡迎 定價表進呈
西村護謨工業部 京城出張所
京城府鍾路四丁目二十四番地(電車交叉點)
振替京城六四三六番
割引券